



COLEGIO TECNOLÓGICO DE MÉXICO
HISTORIA DE MÉXICO CONTEMPORÁNEO II
3º SEMESTRE

ELABORÓ: LIC. JORGE GALEAZZI ALVARADO.

ÍNDICE

TEMAS	PÁGINAS
PRÓLOGO-----	4
<u>UNIDAD I:</u>	
REVOLUCIÓN MEXICANA.-----	5
EL PORFIRIATO.-----	6
LA ECONOMÍA PORFIRIANA.-----	9
POLÍTICA PORFIRIANA.-----	9
PARTIDO LIBERAL MEXICANO.-----	11
ASPECTO CULTURAL DEL PORFIRIATO-----	14
REVOLUCIÓN MEXICANA (1900-1920)-----	16
ELECCIONES DE 1910.-----	18
GOBIERNO DE FCO I. MADERO.-----	20
DECENA TRÁGICA.-----	21
PLAN DE GUADALUPE.-----	22
CONVENCIÓN DE AGUASCALIENTES.-----	23
CONSTITUCIÓN DE 1917.-----	24
<u>UNIDAD II:</u>	
DEL CAUDILLISMO A LAS INSTITUCIONES-----	25
(GOB. DE Á. OBREGON Y PLUTARCO ELIAS CALLES).	
EL MAXIMATO.-----	28
EDUCACIÓN POST-REVOLUCIONARIA.-----	30
CUESTIONARIO 1.-----	32
<u>UNIDAD III:</u>	
EL CARDENISMO.-----	33
<u>UNIDAD IV:</u>	
EL MILAGRO MEXICANO.-----	37
SEXENIO DE MANUEL ÁVILA CAMACHO.-----	39
S. DE MIGUEL ALEMÁN VALDES.-----	41
S. DE ADOLFO RUÍZ CORTINEZ.-----	45
S. DE ADOLFO LÓPEZ MATEOS.-----	48
S. DE GUSTAVO DÍAZ ORDAZ.-----	51

UNIDAD V:

SEXENIOS DE LAS CRISIS -----	57
S. DE LUIS ECHEVERRÍA ÁLVARES.-----	57
S. DE JOSÉ LÓPEZ PORTILLO.-----	60

UNIDAD VI:

EL NEOLIBERALISMO Y LA CRISIS DEL SISTEMA, Y S. DE MIGUEL DE LA MADRID HURTADO.-----	63
ELECCIONES DE 1988.-----	66
S. DE CARLOS SALINAS DE GORTARI.-----	67
S. DE ERNESTO ZEDILLO PONCE DE LEÓN.-----	74
CUESTIONARIO 2.-----	77

UNIDAD VII:

LA CIENCIA Y LA TECNOLOGÍA EN MÉXICO EN EL SIGLO XX.-----	78
CUESTIONARIO 3.-----	87
BIBLIOGRAFÍA.-----	88

PRÓLOGO:

México, en su personalidad histórica es el resultado del choque y la unión de dos razas y de dos culturas fundamentales. Es la consecuencia del drama de la conquista que dio ocasión a que indios y españoles entrasen en contacto al sentarse las bases de nuestra nacionalidad. Por ello repasar nuestra historia es examinar el trabajo de unos y otros en la formación de la patria, que a unos y otros debe su sed, porque en nuestra carne y en nuestro espíritu esta su huella.

Un indigenismo ciego quiso – y aun quiere- negar la fecunda labor de España en nuestro suelo, según las directrices de una leyenda negra que comienza desvanecerse en la medida que la verdad se impone. Pero un hispánico radical ha querido también negar la valía de la aportación india, con una visión tan fracción de lo nuestro, el anterior criterio negativo, desdibujándose igualmente la visión de lo mexicano bajo un prisma de parcialidad torcida.

Es fuerza superar ambos extremos – que los extremos se tocan- para adentrarnos de lo que México significa, y sobre todo en lo que México debe significar, porque las dos raíces en lo que tienen de valiosas son igualmente respetables y en fusión, en su enlace indisoluble ya, es preciso medir la dimensión de lo nuestro, que ni es sólo indio, ni sólo español porque es mexicano en un horizonte distinto, con una personalidad propia que va definiéndose con el tiempo, en la búsqueda de su destino- y por encima de todas las adversidades- dentro del marco genérico de occidente bien que con los matices arrancados de la aportación nativa.

Citado de:
Alvear Acevedo, Carlos.
HISTORIA DE MÉXICO.
Editorial Limusa.

HISTORIA DE MÉXICO CONTEMPORANEA “ II ”

UNIDAD“I”: LA REVOLUCIÓN MEXICANA (1900-1920).

POLÍTICA, ECONOMÍA, SOCIEDAD Y CULTURA PORFIRISTA: LA REVOLUCIÓN MEXICANA (1900-1920)

Antecedentes:

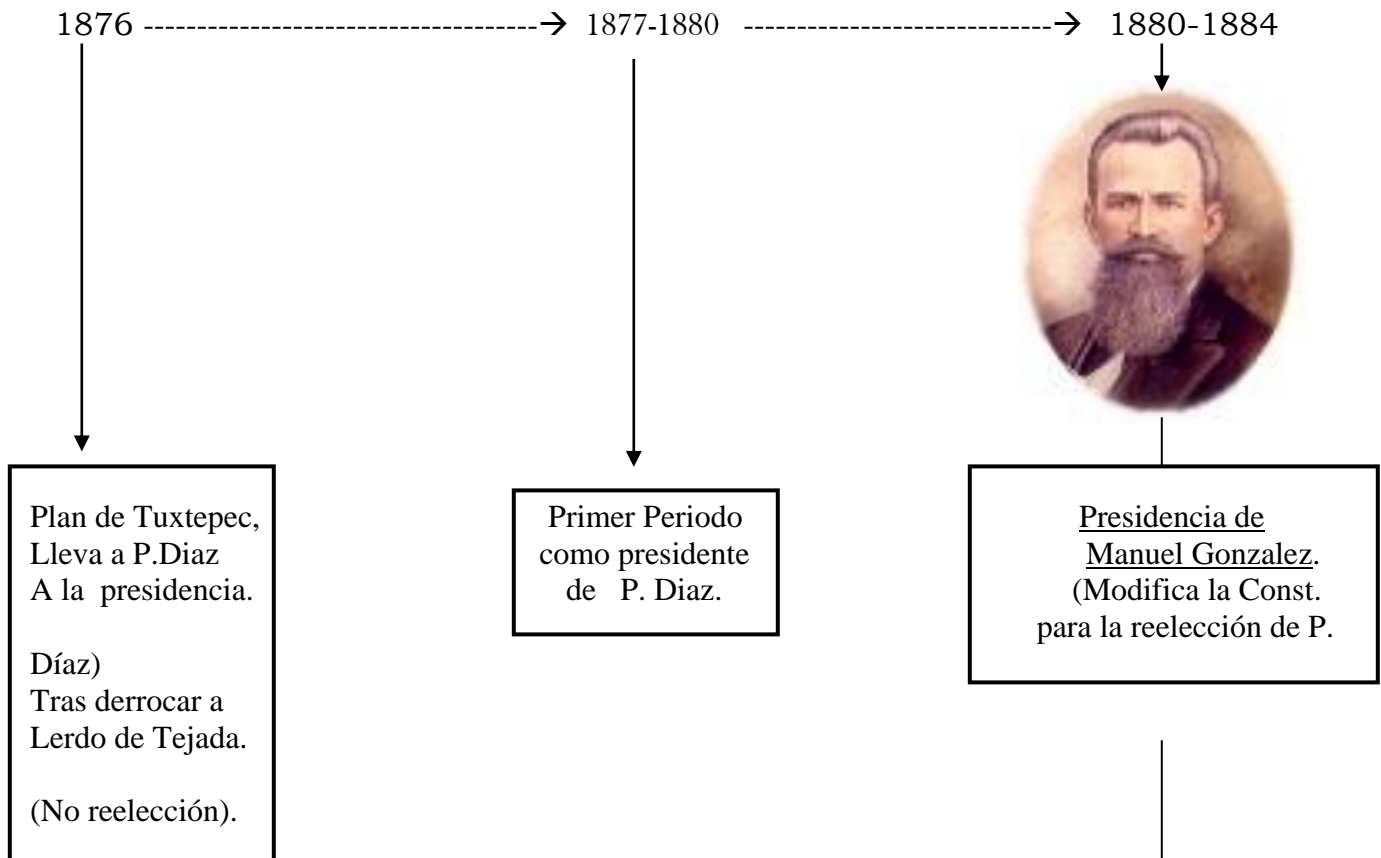

Dictadura



1884 - 1911

PO R F I R I A T O

ASPECTO ECONÓMICO

- Grandes Inversiones Extranjeras en:
- * Ferrocarriles
 - * Minas
 - * Petróleo
 - * Hacienda
 - * Inversiones de: EUA. , Inglaterra y Francia

ASPECTO SOCIAL

- * Caciquismo en el campo.
- * Anula Reformas
- * Apoya la Oligarquía
- * Restringe Libertades
- * Movimiento Obrero Mexicano: Partido Liberal Mexicano (H. Flores Magón).

CONSECUENCIAS

- * Circulo de obreros liberales
- * Huelga de Cananea (1906) y Río Blanco (1907)
- * Mouv. Yanqui en Sonora y Sinaloa
- * Mouv. Maya de Yucatán
- * Mouv. De Veracruz y Sonora

ASPECTO POLÍTICO

- * Militares, eran Diputados, Gobernadores, etc.
- * “Científicos” (sociólogos, politólogos, economistas, etc.)
- * Reformas (1884 y 1890)
- * 6 Reecciones
- * **Estado Liberal Oligárquico**

ASPECTO CULTURAL

- | | |
|--------------------------|-------------------------|
| <u>Literatura</u> | <u>Filosofía</u> |
| * Costumbrismo | * Positivismo. |
| * Realismo | |
| * Naturalismo | |

ASPECTO INTERANCIONAL

- * Tratados de los Limites de Guatemala

El Porfiriato 1884 - 1911

Aspectos relevantes del período

Política	Economía	Sociedad
<p><u>Gobierno fuerte personalista y centralizador del poder.</u> <u>Renuncia a los principios políticos liberales.</u> Propósitos del régimen porfirista: Lograr la estabilidad política y la paz interna. Impulsar el crecimiento material. Medios para lograrlos: Política represiva: ejército y rurales. Apoyo de caciques. Política conciliatoria. Resultados obtenidos: Estabilidad política y paz social, condiciones que favorecen el crecimiento económico. <u>Justificaciones de la prolongada estancia de Díaz en el poder.</u> Consolidación del Estado Liberal. <u>Influencia de la entrevista Díaz-Creelman</u> en la política electoral mexicana. Formación de partidos políticos que muestran la <u>oposición de la clase media.</u> Fraude electoral en 1910.</p>	<p><u>Finanzas.</u> Crecimiento económico notable apoyado en los principios del liberalismo económico (Estado Gendarme) dejar pasar, dejar hacer, libre importación exportación. <u>Actividades económicas principales:</u> agricultura, minería y petróleo destinados al mercado exterior. <u>Desarrollo del capitalismo dependiente</u> <u>Modelo de crecimiento económico:</u> <u>"Crecimiento hacia afuera"</u> Formación de un grupo de empresarios mexicanos; los <u>científicos</u> controlan la economía y las finanzas nacionales. Formación de un sector medio de la sociedad, resultado de actividades económicas diversas: comercio interno, agricultura moderna, incipiente industria, profesionistas y burócratas.</p>	<p><u>Marcada estratificación social.</u> Escasa movilidad social. La clase media rechaza el control económico establecido por la oligarquía de los "científicos". <u>Sobre explotación del trabajo asalariado.</u> Despojo de tierras por la Ley de deslinde y colonización. <u>Influencia ideológica:</u> Anarquismo, Socialismo Cristiano, Soc. Utópico, Marxismo. Programa del partido liberal mexicano. <u>Principales movimientos huelguísticos del período</u> Cananea, Sonora (1906) Río Blanco, Veracruz. (1907)</p>

TAREA

1. INVESTIGAR BIOGRAFÍA DE P. DIAZ Y RASGOS INDICADOS EN CLASE.
 2. BIOGRAFÍAS DE LOS HNOS. FLORES MAGÓN.
 3. EXPLICA EL DESARROLLO DE LAS HUELGAS DE CANANEA Y RÍO BLANCO.
-
-

1.1 PORFIRISMO Y PORFIRIATO

Porfirismo 1876 – 1880:

Al triunfar la revolución de Tuxtepec contra Lerdo, el jefe del movimiento de insurrección, Gral. Porfirio Díaz, ocupó la presidencia de modo provisional del 23 de Noviembre de 1876 al 11 de Diciembre del mismo año. Fue sucedido inmediatamente después por el Gral. Juan Nicolás Méndez, del 11 de Diciembre de 1876 al 17 de Febrero de 1877, mientras Díaz se ocupaba de acabar, mediante las armas, con los últimos grupos de resistencia de las tropas lerdistas.

Una vez concluida esta última tarea, Díaz volvió de nuevo al gobierno para atender ya en definitiva sus funciones, en su primer periodo presidencial, del 17 de febrero de 1877 al 30 d Noviembre de 1880, durante el cual sostuvo públicamente los ideales liberales y continuó recibiendo la cooperación de personas que pertenecían al grupo liberal.

Durante esta época, algunas prácticas políticas que venían de los años anteriores no se cambiaron; y así sucedió que las maniobras de fraude electoral que tanto se habían criticado a Juárez y a Lerdo, no sólo no se corrigieron, sino que aumentaron, y fue en estas condiciones como se instaló en 1879 el nuevo Congreso, que se formó completamente con políticos porfiristas.

El *Porfirismo* estaba dispuesto a acabar con todo intento rebelde, sobre todo por la extensión de conspiraciones lerdistas, en cerca de diez Estados. Entre los críticos de la época, se difundió, que bajo la orden *¡mátalos en caliente!*, Díaz controlaba cualquier agitación en contra de su administración.

Díaz hace pensar a muchos que sigue con los preceptos liberales, sobre todo en el punto de la no reelección, respetar a la Constitución de 1857, y *La Reforma*. En 1880, bajo el ideal de progreso, aprobó subvencionar a varias compañías ferroviarias: con una línea de México a Manzanillo, otra de México a Nuevo Laredo, y otra más de la capital a Ciudad Juárez.

Pero deseoso por razones políticas de guardar las apariencias legales, no quiso reelegirse, a pesar de que sus amigos insistían en ello. Optó por dejar la Presidencia al Gral. Manuel González, amigo y compadre suyo, quien gobernó el país del 1 de Diciembre de 1880 al 30 de Noviembre de 1884.

Durante la administración de Manuel González, se fundó el Banco Nacional de México, con fuertes participaciones de accionistas franceses. Poco después, con capital mexicano y español, apareció el Banco Mercantil Mexicano, que más tarde se incorporó al anterior, y nacieron también los bancos

Hipotecario y de Empleados. Sin embargo, el banco más antiguo de México, fundado en 1864, fue el Banco de Londres, México y Sudamérica.

La multiplicación de las actividades bancarias e industriales, y también de las agrícolas y mineras, permitió un cierto auge económico, cuyos mejores frutos fueron a dar a manos de allegados al régimen y de capitalista extranjeros.

Porfiriato 1884 – 1911:

POLÍTICA. Al triunfar la revolución de Tuxtepec, en 1876, se consagró en la Constitución el principio de que se prohibían las reelecciones de los presidentes y de los gobernadores, pero sólo para “el periodo inmediato”. Y por ello Díaz no continuó en el poder después de 1880. Pero una vez terminada la administración de González, fue factible su regreso. Al fin, tras un simulacro de elecciones cesó el gobierno de González, para que la presidencia fuese ocupada nuevamente por el Gral. Porfirio Díaz.

Puede decirse que el Gral. Díaz encarnó el ideal de tranquilidad que México tenía desde hacía años. Supo permanecer en el poder no sólo por la fuerza a veces violenta, sino también por su prestigio creciente de gobernante, que contó, en los últimos años de su gobierno.

Cuidadoso de mantener las apariencias legales, el general dispuso que se reformara la Constitución en 1887 para que se permitiera la reelección del presidente por una sola vez, y la volvió a modificar en 1890 para volver al texto de la ley a su redacción original, que no prohibía la reelección, de modo que ésta pudo ser continua hasta su derrocamiento en 1911.

No obstante, por debajo de tales apariencias políticas, no hubo una verdadera preocupación por hacer que la democracia fuera algo real, cierto, y no solamente escrito en la ley: gobernadores, diputados y senadores, así como los demás funcionarios de elección eran prácticamente designados por el Gral. Díaz y la vida municipal quedaron reducida a su mínima expresión.

En la política Internacional, surgieron problemas limítrofes con Guatemala, con respecto a la posesión de Chiapas, llegando a su fin dichos conflictos con el Tratado de Límites en 1882.

En la Isla de la Pasión (también llamada de Clipperton), cuya soberanía discutían México y Francia, paso a manos de esta última por el laudo arbitral que dictó el Rey de Italia en 1909, a su favor.

ECONOMÍA. El gobierno del Gral. Díaz tuvo como lema el siguiente: “poca política y mucha administración”, y de acuerdo con él, impulsó una viva tendencia hacia la prosperidad económica, que alcanzó su máximo desarrollo entre los años de 1896-1907.

Hubo considerable aumento en los ingresos gubernamentales, que permitieron que el Presupuesto Federal se equilibrara (en contraste con el déficit crónico y la quiebra de la Hacienda Pública en casi todos los gobiernos mexicanos desde que se consumó la Independencia); hubo aumento así mismo en las cifras de las importaciones y de las exportaciones; en la construcción de líneas férreas; en la producción minera (eran explotadas 6 mil 987 minas en 1910); en el inicio de la producción petrolera;

en las actividades bancarias; y en las obras públicas en general, en medio de un prestigio grande que México tuvo ante los gobiernos y las instituciones de crédito extranjero¹.

La obra de mejoramiento hacendario de crédito óptimo, fue tarea en la que se empeñaron los Ministros de Hacienda, Matías Romero y después José Yves Limantour, aunque éste tuvo varios errores.

Como nota característica, debe apuntarse que muchos de los capitales invertidos en México (lo mismo en minas, que en ferrocarriles u otros establecimientos industriales) eran extranjeros, y de entre ellos predominaban los de origen norteamericano.

El capital norteamericano que había en México ascendía, hacía 1910, a 1 mil 57 millones de dólares, en multitud de empresas de toda índole, mientras que el inglés llegaba sólo a 321, lo que daba un total, entre ambos, de 1 mil 378 millones de dólares, en una época en la que la riqueza total de país se estimaba en 2 mil 434 millones de dólares².

Esta gran influencia norteamericana, trató de contrarrestarla el gobierno porfirista mediante una política que buscaba atraer capitales europeos.

El desarrollo económico del país, notable, se multiplicaron las fuentes de producción y la balanza de comercio nos fue favorable; pero gran parte de las ventas al extranjero, siguió consistiendo en materias primas (principalmente petróleo, gracias a la segunda revolución industrial) y no en productos elaborados (algo que no ha cambiado hasta nuestros días).

SOCIEDAD. El desarrollo industrial del país, aun no siendo grande, permitió la existencia de una clase obrera; el nivel general de vida de los trabajadores era, con todo, poco favorable en algunos aspectos, como consecuencia de que no había una legislación protectora de sus derechos.

A su vez, el porfirismo por ser liberal, consideraba inconveniente participar en los problemas sociales y económicos; sindicatos y huelgas eran considerados como un verdadero delito, lo cual explica porque fueron violentamente reprimidas dos famosas huelgas ocurridas en los últimos años de la era Porfirista, una el centro textil de Río Blanco, Veracruz (1906-1907), y otra en el centro minero de Cananea, Sonora (1906).

No faltaron quienes quisieron trabajar por una reforma de tipo social que mejorara las condiciones de vida de las clases populares.



* Caricatura de la época porfiriana, que muestra el descontento obrero.

Por tal motivo, nace un grupo a favor de ellos, que fueron los integrantes del Partido Liberal Mexicano, algunos de sus componentes fueron perseguidos. El principal personaje de este grupo fue Ricardo Flores Magón, cuyo pensamiento fue derivado insensiblemente hacia el anarquismo y socialismo, que lo hizo furibundo enemigo de la religión, de la propiedad y del Estado.

¹ Alvear Acevedo; **HISTORIA DE MÉXICO**; Limusa; México; 2002; pág. 287.

² Alvear Acevedo... pág. 288. op.cit.

EL PARTIDO LIBERAL MEXICANO, dirigido por los Hermanos Flores Magón, desarrolló su lucha entre 1900 y 1910; da a conocer el 18 de Julio de 1906 en S. Louis Missouri, E.U.A; “*Plan de San Luis Missouri*” (1906), donde explicará los puntos de la lucha obrera y campesina de México.

Este Plan era dirigido a la clase proletaria, el destacan las siguientes demandas:

- Reducir el período presidencial a cuatro años.
- Supresión de la reelección para el presidente y los gobernadores de todos los Estados.
- Inhabilitar al Vicepresidente para desempeñar funciones legislativas.
- Supresión del servicio militar obligatorio, y establecer la Guardia Nacional.
- Libertad social y de prensa.
- Abolición de la pena de muerte, excepto para los traidores a la Patria.
- Castigo penal a malos funcionarios públicos.
- Supresión de tribunales militares en tiempo de paz.

MEJORAMIENTO Y FOMENTO DE LA INSTRUCCIÓN.

- Multiplicar escuelas, y clausurar las clericales.
- Impartir una educación laica.
- Obligatoria la educación escolar hasta cumplir los catorce años.
- Pagar bien al maestro de primaria.

ASPECTO OBRERO.

- Jornada de trabajo de 8 horas.
- Descanso dominical.
- Estipular el salario mínimo en \$1.00.
- Prohibir el trabajo a menores de edad y mujeres embarazadas.
- Repartir las tierras expropiadas por caciques.
- Mejoramiento en las condiciones de trabajo.
- Pensión a obreros que hubiesen agotado sus energías.



* Ricardo, Enrique y Jesús Flores Magón.

* Los Hermanos Flores Magón, destacarán en su carrera periodística, como se demostró en los periódicos: *Regeneración*, y *El Hijo del Ahuizote*, por su crítica al sistema porfirista.

EL MUNDO RURAL. Aquí destaca la hacienda, que era una matriz básica, constante y característica, que podíamos describir de la siguiente manera: se trata de una propiedad rústica que cumple con un conjunto específico de actividades económicas; agrícolas, ganaderas, minera, manufactureras; que contiene una serie de instalaciones y edificios permanentes, que cuenta con una administración y una contabilidad relativamente complejas; que muestra un cierto grado de independencia frente al poder público; y que se funda en el peonaje por deudas para el desempeño de sus funciones, este último es, sin duda, el rasgo crucial del sistema hacendario.



* Campesino de la época porfiriana.

En 1910 había en el país 840 hacendados, dueños de la mayor parte del territorio nacional. Un latifundio, el del General Terrazas, en Chihuahua, era de grandes dimensiones, tan grande como Holanda, Suiza y Dinamarca juntas. Cuando alguien preguntaba si Terrazas era de Chihuahua, la respuesta era; *¡no!*, *Chihuahua es de Terrazas*.

Por lo demás, el nivel de vida de los peones, aunque en general era malo, tenía condiciones diversas en las distintas regiones mexicanas. En algunos estados entre los cuales se hallaban San Luis Potosí y Nuevo León, los peones llegaban a ganar sólo 18 centavos diarios como salario, mientras que en otros, como Sonora o Morelos, a veces ganaban 1 peso y cincuenta centavos diarios. Sin embargo, la situación general era poco satisfactoria, y en determinadas haciendas había prácticas abusivas, como la de que hubiera cárceles particulares, la de perpetuar las deudas, que pasaban de padres a hijos, o la de pagar a los peones con vales y no con dinero, vales que sólo podían cambiarse por mercancías en las “tiendas de raya” de las mismas haciendas.

Sobresalen algunas rebeliones como:

- a) *La Rebelión de los indios yanquis*, en Sonora (aspirando a crear una Confederación India, con la expulsión de los “yoris” – blancos y mestizos-).
- b) *La Rebelión de los Indios Mayas*, en Yucatán, que culminó en 1902, cuando fueron derrotados por el Ejército Federal, cuando ya no contaron con el apoyo decidido de los ingleses de Belice.

EL OCASO DEL PORFIRIATO. A principios del S. XX, el Porfiriato mostró los signos de su decadencia. En materia social se agudizaron los problemas y las inquietudes; en materia política, muchos veían que el Gral. Díaz tenía ya una edad muy avanzada, y era necesario prever qué ocurriría si él faltaba. En 1904 temerosos los banqueros ingleses de que pudiera sobrevenir la muerte o incapacidad del dictador sin estar garantizada su sucesión presidencial, presionaron para que se hiciera algo, y por esto fue modificada la Constitución, que permitió el restablecimiento de la Vicepresidencia y la prolongación del periodo presidencial a seis años.

De conformidad con ello, en 1904 comenzó un nuevo plazo administrativo que tuvo del Gral. Díaz como presidente de la República y a Ramón Corral como Vicepresidente.

En ese plazo gubernamental la situación política se volvió cada vez más inestable; comenzaron a aparecer grupos de oposición; circularon más ideas renovadoras; y el país no tuvo ya, como en años anteriores, el aspecto de completo dominio que el Gral. Díaz alcanzó antes.

Fue así como llegó a su fin el Porfiriato, después de una amplia gestión nacional. En lo positivo:

- Fue favorable a la paz.
- Progreso material.
- Cierta desarrollo de la instrucción.

En lo negativo, no pudo o no quiso resolver 4 problemas sustanciales de la nación:

- a) El de organizar el país democráticamente.
- b) Las relaciones con la Iglesia en forma legal y normal.
- c) Justicia Social (no atendido por que su forma de gobierno fue liberal oligárquica).
- d) Mayor extensión educativa sin sectarismos en las ciudades y en los campos.

TAREA:

- INVESTIGAR LOS SIGUIENTES PLANES QUE SON REDACTADOS DURANTE LA REVOLUCIÓN MEXICANA:

- 1. PLAN DE SAN LUIS POTOSÍ.**
- 2. TRATADOS DE CIUDAD JUÁREZ.**
- 3. PLAN DE AYALA.**
- 4. PLAN DE CHIHUAHUA.**
- 5. PACTOS DE LA EMBAJADA.**
- 6. PLAN DE GUADALUPE.**
- 7. PLAN DE AGUA PRIETA.**

1.2 EL POSITIVISMO EN MÉXICO (VIDA CULTURAL PORFIRIANA)

Durante la época del *Porfirismo* y *Porfiriato*, se impulsa la actividad cultural, a pesar de que el 80% de la población era todavía analfabeta.

A instancias de don Justo Sierra, historiador y literato, pudo establecerse la Universidad Nacional de México, que fue inaugurada en 1910, teniendo como bases la filosofía positivista (creada por Augusto Comte).

En el mundo de las letras pueden citarse, los poetas Agustín F. Cuenca y Manuel Gutiérrez Nájera; el poeta y dramaturgo José Peón Contreras; y los autores de novelas realistas Emilio Rabasa y José López Portillo y Rojas; el orador, poeta y polemista Salvador Díaz Mirón; el poeta lírico Manuel José Othón; y el poeta Amado Nervo.

Importante recordar al “poeta del hogar” Juan de Dios Peza; al “último romántico” Luis G. Urbina; al historiador José María Bárcena; al cuentista realista Ángel de Campo (que escribe *Micrós*); al novelista Rafael Delgado; al novelista de corriente naturalista Federico Gamboa; y a los críticos y ensayistas Fco. Pimentel, Manuel Puga y Acal, José María Vigil, Rafael Ángel de la Peña, Manuel G. Revilla y Fco. Bulnes.

En el campo de la historia cabe destacar a Manuel Orozco y Berra, y Joaquín García Icazbalceta; Dr. Nicolás León, Vicente de P. Andrade, Vicente Riva Palacio, Alfredo Chaverro, entre otros.

En el campo de la filosofía a los positivistas Gabino Barreda (discípulo de Augusto Comte), Porfirio Parra, y Agustín Aragón, y el escolástico Agustín de la Rosa.

En la ciencia Antonio del Castillo (geólogo), Mariano Bárcena (geólogo), José N. Rovirosa (botánico), Manuel M. Villada (botánico), el Dr. Pablo Martínez del Río, Dr. Rafael Lucio, y el Dr. Rafael Lavista (médicos). Cultivadores destacados del derecho fueron Jacinto Pallares, Ignacio L. Vallarta, Isidro Montiel y Duarte, Manuel Dublán y otros.

En el arte pueden consignarse los nombres de los arquitectos Manuel Gorozpe, Carlos Herrera, Emilio Dondé, Manuel Calderón y Antonio M. Anza; los escultores Jesús F. Contreras, Guillermo Heredia, Miguel Noreña y Fco. M. Jiménez; los pintores Saturnino Herrán, Germán Gedovius, Gonzalo Carrasco,



* Augusto Comte.



* Justo Sierra Méndez.

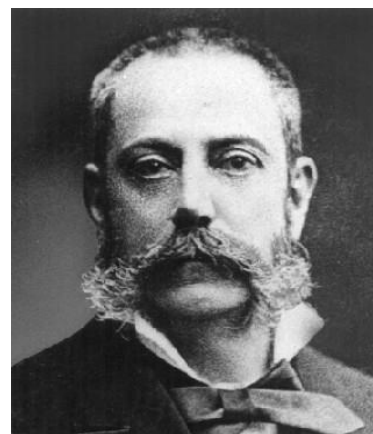

* Gabino Barreda.

José Ma. Ibararán, Manuel Ocaranza y Félix Parra.

Por su obra de enorme significación plástica, puede señalarse al notabilísimo grabador y crítico del sistema porfirista José Guadalupe Posada Aguilar, que en sus trabajos plasmó escenas y tipos nacionales.³

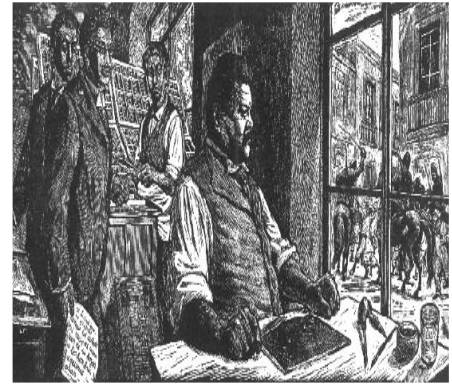

* José Guadalupe Posada Aguilar.

TAREA:

- INVESTIGAR LA FILOSOFÍA POSITIVISTA.

-INVESTIGAR LAS SIGUIENTES CORRIENTES LITERARIAS MEXICANAS:

- **-MODERNISMO.**
- **-COSTUMBRISMO.**
- **-REALISMO.**
- **-NATURALISMO.**

- FOTOCOPIAR TRES GRABADOS DE JOSÉ GUADALUPE POSADA AGUILAR.

³ Idem, id. Alvear Acevedo... pág. 289.

UNIDAD I “LA REVOLUCION MEXICANA (1900 – 1920)

1.3 TENDENCIAS IDEOLÓGICAS DURANTE EL MOVIMIENTO ARMADO Revolución Mexicana 1910-1917

** En el movimiento revolucionario de 1910 se observan tres etapas:*

Etapa	<u>Maderista</u>	<u>Constitucionalista</u>	<u>Lucha entre caudillos</u>
Líder principal	Francisco Ignacio Madero	Venustiano Carranza	Venustiano Carranza Pancho Villa
Ubicación cronológica	20 de noviembre de 1910 a <u>22 de febrero de 1913</u>	26 de marzo de 1913 a 15 de julio de 1914	15 de julio de 1914 a 5 de febrero de 1917
Documentos publicados	<u>Plan de San Luís</u> <u>Los Tratados de CD. Juárez</u> <u>El Plan de Ayala</u>	<u>Plan de Guadalupe</u>	<u>Las Adiciones al plan de Guadalupe llevadas a cabo por Carranza en Veracruz</u>
Propósitos de la lucha revolucionaria	<u>Poner fin al gobierno del Gral. Porfirio Díaz</u>	Restablecer la legalidad poniendo fin al gobierno usurpador de Victoriano Huerta	Definir al grupo revolucionario que se quedaría con el poder
Participación de los EEUU	El gobierno de los EEUU participó a través de su embajador Henry Lane Wilson en el golpe de Estado, que terminó con la vida de Madero (febrero de 1913)	El gobierno de los EEUU participó en esta etapa ocupando con tropas americanas el puerto de Veracruz, cortando las vías de abastecimiento del ejército huertista, y en consecuencia acelerando su caída (abril de 1914)	<u>El</u> gobierno de los EEUU envió a la expedición punitiva, (1916-1917) alcanzando la cifra de 15,000 soldados que buscando detener a Pancho Villa para castigarlo por el ataque a Columbus Nuevo México.

Desde el inicio del S. XX, la situación política de México tuvo una nueva fisonomía: muchos mexicanos consideraban que era necesaria una participación mayor del pueblo en la vida política, y estimaban urgente que se emprendieran las reformas sociales en el país.

En el campo de la cultura destacó, también con afanes renovadores el *Ateneo de la Juventud*, que a partir de 1908 emprendió una labor crítica contra el positivismo educativo implantado desde Juárez y sostenido como doctrina oficial por el Porfiriato. *El Ateneo* se reveló igualmente contra lo que consideraba limitaciones al desarrollo de la personalidad humana. Militaron él hombres de la generación anterior como los poetas Luis G. Urbina y Enrique González Martínez, y de la nueva generación: Antonio Caso, José Vasconcelos, Pedro Henríquez Ureña, Alfonso Reyes, Julio Torri, Jesús T. Acevedo, Alfonso Cravioto y Ricardo Gómez Robelo.

Ideas de reforma, estudios sociales y económicos, lo mismo que una propaganda más o menos intensa de quienes deseaban un cambio en la situación, fueron preparando el despertar cívico que encontró una ocasión inesperada para manifestarse, cuando el Gral. Díaz fue entrevistado por James Creelman, redactor del periódico norteamericano *Pearson's Magazine*, en Marzo de 1908 (mejor conocido con el nombre entrevista *Díaz-Creelman*). En esta entrevista, el dictador aseguraba un juego democrático durante las elecciones de 1910. Que ya habían sido motivo de controversia, incluso antes de su realización, así lo demuestra la publicación en 1908 de la obra *La Sucesión Presidencial*, escrita por Francisco I. Madero (el cual se convertiría en la base política del Partido Antirreeleccionista).

SE FUNDAN
LOS PARTIDOS

Partido Liberal Mexicano (H. Flores Magón)
Partido Democrático (Porfiristas)
Partido Antirreeleccionistas (Fco. I. Madero)
Partido Reyista (Bernardo Reyes).



* Ricardo Flores Magón.



* Francisco I. Madero.



* Francisco Villa (Doroteo Arango).

PLAN DE SAN LUIS (MADERO CONVOCA A LA LUCHA)

En su calidad de candidato a la Presidencia de la República, Madero realizó una gira política por diversos sitios, despertando entusiasmo a favor de su obra de oposición, no por la violencia, sino mediante participación de los ciudadanos el día de las elecciones.

Se le acusó a éste de haber incurrido en los delitos de ultrajes a la autoridad y de intento de rebeldía en Monterrey, y se le apresó, conduciéndolo después a San Luis Potosí, para que se le siguiera el proceso correspondiente. Su defensa permitió que saliera libre bajo caución, pero con el deber de permanecer en la ciudad. En ese ambiente tenso, se efectuaron con todas las irregularidades que eran de suponerse las elecciones de 1910, para evitar que los Antirreeleccionistas pudieran ganar.

Madero persuadido de que toda solución pacífica era imposible, se fugó de San Luis Potosí, hacía San Antonio, Texas, y dispuesto a iniciar la lucha armada, proclamó allí el *Plan de San Luis*, el 5 de Octubre de 1910, junto a otros combatientes como:

En Morelos: Emiliano Zapata, Ambrosio y Rómulo Figueroa y Manuel Asúnsulo; en Hidalgo a Gabriel Hernández; en San Luis Potosí, al Dr. Rafael Cepeda; en el norte, Francisco Villa (Doroteo Arango), Pascual Orozco, Luis Moya; y en Michoacán y Jalisco, Salvador Escalante, Ramón Romero.

Quienes defendían los postulados del *Plan de San Luis*:

- Declarar nulas las elecciones de 1910.
- Desconocer el gobierno de Porfirio Díaz.
- Convocar al pueblo a las armas el 20 de noviembre.
- Devolver al campesino sus tierras.
- Nombrar a Madero presidente interino.

Los primeros en levantarse en armas, el 20 de noviembre de 1910, fueron los miembros de la familia Serdán, quienes fueron abatidos por fuerzas federales, en Puebla, pero desencadenan la lucha revolucionaria, en todo el país.

El 8 de mayo de 1911 los revolucionarios toman Ciudad Juárez, toma que fue decisiva, por que obligó a Díaz a negociar, y firmar los *Tratados de Ciudad Juárez* el 21 de Mayo de 1911, en donde destacan los siguientes puntos:

- Renuncia de Díaz.
- Nombrar un presidente provisional, el cual sería Francisco León de la Barra, Ministro de Relaciones, quien convocaría a elecciones.
- Desarme de los revolucionarios.
- Constituir un gobierno Porfirista y Maderista.
- Salida del país de Porfirio Díaz.



* Francisco León de la Barra.

El día 25 de Mayo de 1911, renunciaron a sus cargos el Gral. Porfirio Díaz y Ramón Corral, y llegó a su fin, con ello, la era porfirista. El hombre que había gobernado al país por casi 30 años, salió de la capital y en Veracruz se embarcó en el navío alemán *Ipiranga*, rumbo a Europa, en donde murió el 2 de Julio de 1915, en la Ciudad de París.

Al quedar como presidente provisional; Francisco León de la Barra, se solucionó el problema fronterizo del Chamizal, la cual se había perdido de tiempo atrás por razón de modificaciones naturales en el curso del Río Bravo. Se convoca a elecciones, quedando como triunfadores Francisco I. Madero y Pino Suárez, tomando posesión de sus cargos del 6 de noviembre de 1911 al 19 de Febrero de 1913.

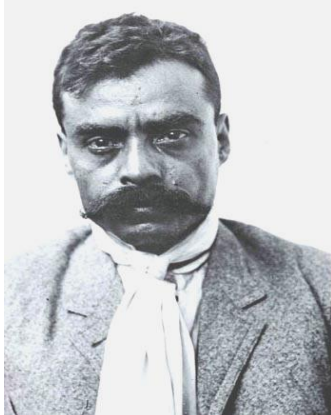

* Gral. Emiliano Zapata.

Lamentablemente Madero, mantiene en el poder al gabinete Porfirista. Zapata se niega a dejar las armas, puesto que Madero no cumplió con los acuerdos agrarios del Plan de San Luis; así, de esta forma da a conocer, *el 28 de noviembre de 1911, el Plan de Ayala*, donde desconoce como presidente a Madero. Los puntos fundamentales son:

- Distribución de las tierras.
- Restitución de tierras.
- Expropiación de las tierras.

TAREA:

REALIZAR BIOGRAFÍAS DE LOS PERSONAJES CONNOTADOS DE LA REVOLUCIÓN MEXICANA.



GOBIERNO DE FRANCISCO I. MADERO
(6 de noviembre de 1911 al 19 de Febrero de 1913)

LA OPOSICION

- ⇒ Persistió el Porfiriismo en cargos de gubernamentales.
- ⇒ Ataques de la prensa reaccionaria.
- ⇒ Sublevación de Félix Díaz (recibiendo el apoyo del embajador, por parte de los EUA, Henry Lane Wilson).
- ⇒ Peligro de los capitales norteamericanos.

SU GESTION

- ⇒ Política conservadora.
- ⇒ Dejo de lado demandas campesina, redactadas en el *Plan de San Luis*.
- ⇒ Zapata, crea el *Plan de Ayala*, y lucha contra Madero.
- ⇒ Villa lucha también contra Madero.
- ⇒ Pascual Orozco, da a conocer en Marzo de 1912, el *Plan de la Empacadora* o *Plan de Chihuahua*, donde da la espalda a Madero, por no cumplir los ideales revolucionarios.



* Caricatura que ridiculizaba, la administración maderista.

DECENA TRÁGICA (9 AL 19 DE FEBRERO 1913)

Con la presidencia de Madero la situación de México era riesgosa, proliferaban guerrillas como las de Zapata, la del Gral. Bernardo Reyes en la frontera norte, y la del Gral. Félix Díaz (sobrino de P. Díaz). Ambos fueron derrotados y encarcelados en la capital. Bernardo Reyes y Félix Díaz fueron liberados para encabezaran una la revuelta contra Madero, pero cuando el primero se dirigió al Palacio Nacional (mientras Madero estaba en Chapultepec), fue atacado por las tropas federales y murió; los otros rebeldes se apoderaron un recinto militar llamado La Ciudadela, y se hicieron fuertes en ella.

El Presidente designó a Victoriano Huerta como Comandante de la plaza, la lucha se extendió del 9 al 19 de febrero de 1913. Al final de la cual V. Huerta abandonó sus deberes, se entendió con los sublevados (y apoyado por el embajador en México de Henry Lane Wilson); mediante el *Pacto de la Ciudadela o Pactos de la Embajada*, firmados, y aprendió a Madero y Pino Suárez, quienes se vieron orillados a presentar su renuncias ante el Congreso, que se las aceptó.

La situación era particularmente inquietante por el Embajador norteamericano Henry Lane Wilson, había estado interviniendo en la política.

Madero y Pino Suárez presentaron su renuncia el 19 de Febrero de 1913, quedó como presidente quien hasta entonces fungía como Ministro de Relaciones, el Lic. Pedro Lascuráin, cuya gestión se prolongó de las 10:34 a las 11:00 de la mañana de aquel día. Nombro Ministro de Gobernación a V. Huerta, renunció y de conformidad con el Congreso, Huerta se hizo cargo de la Presidencia de la República⁴. El nuevo Presidente ostentó tal carácter del 19 de Febrero de 1913 al 15 de Julio de 1914.



* Lic. Pedro Lascuráin.



* Gral. Victoriano Huerta.



• Embajador de los E.U.A. en 1913, Henry Lane Wilson.

⁴ Idem, id. Alvear Acevedo... pág. 303.



* GRAL. VENUSTIANO CARRANZA.

PLAN DE GUADALUPE.

Sin embargo, el país entró en una etapa de gran conmoción política, porque la rebelión se propagó en contra de V. Huerta, bajo la acción del Gobernador coahuilense, don Venustiano Carranza, quien, con otras personas, dio a conocer el *Plan de Guadalupe*, el 26 de Marzo de 1913, y del cual destacan los siguientes puntos:

- Desconocimiento de Huerta como ejecutivo.
- Convocar a nuevas elecciones.
- Se nombra a Carranza jefe del Ejército Constitucionalista.
- Desconoce a todos los servidores públicos, que no sigan al Plan de Guadalupe.
- Al ocupar la capital, quedaría como presidente provisional a Carranza, quien convocaría a elecciones.

Las tropas rebeldes dirigidas por el primer jefe, V. Carranza, se dividieron en tres porciones principales que fueron: el ejército del noreste, mandado por el Gral. Pablo González; el del norte, mandado por el Gral. Fco. Villa; y el del noroeste, encabezado por el Gral. Álvaro Obregón. Mientras en el sur ardía aún la rebelión zapatista.

El gobierno norteamericano brindó su apoyo a los carrancistas, y señalaban que era indispensable que V. Huerta abandonara el poder (tras el desembarco de marinos americanos el 21 de Abril de 1914). Con tales acontecimientos V. Huerta, comprendió que su causa estaba perdida, renunció y quedó como Presidente el Lic. Francisco S. Carbajal, quien ostentó dicho puesto del 15 de Julio al 13 de Agosto de 1914. Cuando Carranza entra a la capital, renuncia Carbajal, para ser presidente Venustiano Carranza el mismo año.



* Francisco S. Carbajal.

Algunos funcionarios del régimen que desaparecía, acompañados de varios embajadores, se entrevistaron con Obregón, y celebraron el Pacto de Teoloyucan, en el que se convino la entrega de la Ciudad de México y la disolución del ejército Federal.

Los problemas no acabaron con la victoria Constitucionalista sobre V. Huerta. Ya como Presidente Carranza, lo desconocen Villa y Zapata, por no convocar a elecciones y no elevar a rango Constitucional el *Plan de Ayala*.

Tras el descontento de los jefes revolucionarios, V. Carranza convoca a la *Convención de Aguascalientes*, el 10 de Octubre de 1914, de la cual emanaron las siguientes conclusiones:

CONVENCION DE AGUAS CALIENTES

En dicha convención; Zapatista, Villistas y Constitucionalistas, no llegaron a acuerdos, cada cual defendió su posición e intereses:

VILLISTAS----- Carranza tenía que renunciar para convocar a elecciones (pretender que Fco. Villa fuera presidente).

CONSTITUCIONALISTAS-----Renuncia condicional de V. Carranza: que Fco. Villa renunciara al cargo de jefe de la División del Norte, y a sus aspiraciones de ser presidente.

ZAPATISTAS-----Resolver el problema agrario de inmediato, y asentar estas en la Constitución (elear a rango constitucional el *Plan de Ayala*).

La convención de Aguascalientes, cesó a Carranza como presidente y a Villa como jefe de la División del Norte, quedando como presidente Eulalio Gutiérrez, quien tomó el cargo del 3 de noviembre de 1915 al 28 de mayo 1916, tomando de inmediato, acciones contra Carranza.

Las tropas Villistas y Zapatistas obligan a Carranza a salir de la capital rumbo a Veracruz, donde éste traslada la capital del país. En 1916, el Gral. Álvaro Obregón, obliga a Fco. Villa y a E. Zapata a dejar la capital; mientras que los E.U.A. reconocen a Carranza como presidente, fungiendo como tal de 1917 a 1920.

Ante tales acontecimientos, Fco. Villa, realizó actos vandálicos en provincias norteamericanas, como por ejemplo, en Columbus (9 de Marzo de 1916). Siendo derrotado, de forma definitiva, en Ciudad Juárez.

Por mandato carrancista, el *10 de abril de 1919*, el Gral. Jesús María Guajardo asesina a Zapata, en la Hacienda Chinameca, en una emboscada.



* Fco. Villa y Zapata en la Capital.

COSNTITUCION DE 1917.

(5 de Febrero de 1917)

En 1917, V. Carranza convocó al Congreso Constituyente en la Ciudad de Querétaro, al que concurrieron sólo Diputados carrancistas, por haberse excluido expresamente a todos sus enemigos o desafectos.

Los integrantes del Congreso se aplicaron a elaborar una nueva Constitución Federal, que en muchos aspectos, era similar a la de 1857, pero en no pocos artículos introdujo reformas, o estableció principios completamente nuevos, sobre todo en lo referente en la Reforma Agraria, que impulsó la distribución de la tierra, y en lo que ve a la protección a clase obrera, ratificando su carácter de anticlerical. .

Los artículos que destacan son los siguientes:

- Artículo 3º----- Educación Laica en escuelas oficiales y particulares.
- Artículo 6º----- Libertad de expresión.
- Artículo 7º----- Libertad de prensa.
- Artículo 27º----- Reparto de tierras perpetuo, la nacionalización de los bienes del clero.
- Artículo 123º----- Régimen de protección a la clase trabajadora.
- Artículo 130º -----Resume todas las tendencias antirreligiosas del movimiento revolucionario.

Aunque fue promulgada el 5 de Febrero de 1917, la Constitución comenzó a regir propiamente el primero de Mayo de dicho año, y conforme a ella V. Carranza cambió su carácter de primer jefe, por el Presidente de la República. Su periodo de gobierno, de cuatro años, se suponía iniciado en Diciembre de 1916 y debía concluir en 1920.

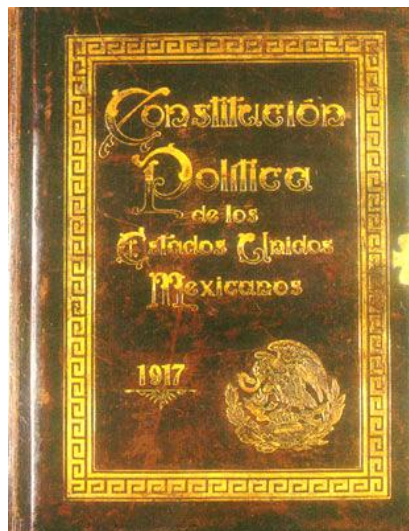

TAREA:

- **INVESTIGAR EL PLAN DE AGUA PRIETA**

UNIDAD II : DEL CAUDILLISMO A LAS INSTITUCIONES

Desde el año de 1918 comenzó a percibirse en el país la agitación, dirigida a las elecciones de 1920. Varios candidatos comenzaron a apuntarse, pero el más destacado, en el campo del caudillismo militar, fue el Gral. Álvaro Obregón, quien comenzó a trabajar a favor de su postulación presidencial. Pero considerando que Carranza no respetaría el voto popular, sino que trataría de imponer como su sucesor a un civil, el Ing. Ignacio Bonillas, y comenzó una etapa de pugnas, de tirantez y de acusaciones mutuas entre los obregonistas y los gobiernistas.

Los hechos se complicaron por un conflicto que apareció entre el gobierno federal y el gobierno de Sonora, sobre la autoridad que uno y otro querían ejercer sobre el río de este último nombre, y no pudiéndose llegar a ningún acuerdo pacífico, estalló la revuelta. El Gobernador sonorense, Adolfo De la Huerta, encabezó la oposición contra V. Carranza. El jefe de las operaciones militares en el Estado fronterizo, Gral. Plutarco Elías Calles (conocidos bajo el nombre del Grupo Sonorense), trató de justificar la lucha armada mediante las ideas expuestas en el *Plan de Agua Prieta, del 23 de Abril de 1920*.



* Carranza a su huida de la capital en 1920.

De acuerdo con el Plan se pedía que Carranza cesara en sus funciones presidenciales, bajo las acusaciones de haber suspendido las garantías individuales, de violar el voto popular y de haber atentado contra la soberanía de los Estados.

Desencadenadas las hostilidades, se nombró a De la Huerta jefe del Ejército Liberal Constitucionalista, que tuvo apoyos en muchos sitios, y que a la postre triunfó.

Carranza abandonó la Ciudad de México con destino a Veracruz, pero hostilizadas sus fuerzas, abandonó la vía férrea, e internando en la sierra de Puebla, murió (¿asesinado, suicidado?), en la rancharía de Tlaxcalantongo el 21 de Mayo de 1920, bajo la acción de las tropas del Gral. Rodolfo Herrero, que, a lo que se sabe aparentó fidelidad al presidente para mejor realizar sus propósitos⁵.

El 24 de Mayo de 1920, el Congreso nombró Presidente provisional a De la Huerta, quien fungió como tal, del 1° de junio al 30 de noviembre de 1920. Hombre de espíritu conciliador, pacifica al país logrando un acuerdo con Fco. Villa, quien dejaría las armas, haciendo lo mismo con otros guerrilleros.

Adolfo De la Huerta convoca a elecciones quedando como triunfador el Gral. Álvaro Obregón sobre la candidatura del Ing. Alfredo Robles Domínguez. Obregón ocupara la presidencia del 1° de Diciembre de 1920 al 30 de Noviembre de 1924; iniciando los gobiernos caudillistas.

TAREA:

⁵ Idem, id. Alvear Acevedo... pág. 308.

BIOGRAFÍAS DE LOS PRESIDENTES DEL CAUDILLISMO: ÁLVARO OBREGÓN Y PLUTARCO ELIAS CALLES.

GENERAL ÁLVARO OBREGÓN 1920 – 1924



Durante su gobierno existió relativo crecimiento económico moderado. Sometió y aprobó el asesinato de Francisco Villa, en Parral el 20 de Julio de 1923. Entre otras acciones de administración destacan:

- Pactos económicos con E.U.A., con el *Convenio De la Huerta-Lamont*, donde México reactiva el pago de la deuda externa.
- Firma los *Tratados de Bucareli*, por medio de los cuales la administración obregonista se comprometió a no aplicar el artículo 27 constitucional en su integridad a los norteamericanos, de modo que no se molestaría a los petroleros en sus derechos, y a los hacendados se les pagaría en efectivo, de modo que los súbditos de los EUA quedaron en situación de privilegio.
- Repartió tierras.
- Dicto leyes de cultivo de tierras ociosas.
- Promulgó la ley de ejidos.
- Creo la Secretaria de Educación Pública dirigida por José Vasconcelos, quien realizó una tarea sumamente valiosa.
- Crea el Partido Liberal Constitucionalista (PLC) que dará vida al P.N.R., en 1929 (hoy P.R.I).

En 1923, tras no ser apoyado por Obregón para la sucesión presidencial, Adolfo de la Huerta, inicia una rebelión apoyada por algunos terratenientes, y elementos del clero, pero fue aplastada en Marzo de 1924.

GENERAL PLUTARCO ELÍAS CALLES 1924-1928



Sucedía a Álvaro Obregón en la presidencia, entre sus obras más destacadas se encuentran:

- Crea la Comisión Nacional de Irrigación y la de Caminos.
- Establece la Escuela Central y de Cooperación de Crédito Agrícola.
- Creo el Banco de México, como banco único de emisión y de coordinación del sistema bancario nacional, sobre la base de un proyecto que se había comenzado a estudiar desde tiempos de Obregón.
- Fundo el Banco de Crédito Agrícola
- Crea el Banco de Cooperación Agrícola.
- Renueva el tendido de nuevas líneas telefónicas y la apertura de nuevas carreteras.
- Se dictó la primera Ley de Pensiones Civiles.
- Reforma la Constitución en 1927, para que Álvaro Obregón pudiera reelegirse.

En los estados de Michoacán y Jalisco estalla la “Guerra Cristera” (1926 –1929), como consecuencia de las diferencias entre el Gobierno Federal y la jerarquía católica; estas diferencias fueron consecuencia de *La Ley de Calles*, que se expidió el 14 de junio de 1926. En ella se señaló:

- Se limitaba el número de sacerdotes a 1 por cada 6,000 habitantes.
- Los sacerdotes tenían que presentar una licencia.
- P. Elías Calles clausuró 42 templos y otros cientos de capillas, en todo el país.
- Clausuro conventos.



* Cristeros michoacanos.

A la pugna citada, se agregaron nuevos motivos desajuste en la vida nacional, a consecuencia de la rebelión de los indios yaquis en Sonora y del problema político de la sucesión presidencial, que se volvió muy serio, porque el Gral. Obregón, quebrantando uno de los postulados del movimiento revolucionario de 1910, quiso volver a ser presidente de la República.

Así las cosas, se efectuaron las elecciones en las que se declaró que había triunfado el Gral. Obregón, y se le consideró como presidente electo; pero al celebrarse un banquete en su honor en el restaurante capitalino de “La Bombilla”, en San Ángel, fue asesinado por José de León Toral (supuesto cristero), el 17 de Julio de 1928. Procesado y condenado a muerte, Toral murió fusilado poco más tarde en la Penitenciaría del Distrito Federal.

En tales condiciones, y en vista de la muerte del presidente electo, el Congreso nombró presidente provisional al Lic. Emilio Portes Gil.



Tras estos acontecimientos, se percibió una gran influencia del Gral. Plutarco Elías Calles, como el “hombre fuerte” de la política nacional, a quien más tarde llegó a llamársele “*Jefe Máximo de la Revolución*”, se organizó el Partido Nacional Revolucionario (PNR, hoy PRI), en 1929, para actuar en las elecciones y como instrumento de dirección política de los elementos con los que el gobierno contaba al efecto.

TAREA:

BIOGRAFÍAS DE LOS PRESIDENTES DEL MAXIMATO.

EL MAXIMATO

Plutarco Elías Calles influyó de manera constante y decisiva en los presidentes en turno, que él designaba. El Maximato se desarrolló de 1928 a 1934, terminando con el Gral. Lázaro Cárdenas. De esta forma desarrollaron las siguientes administraciones:

 <p><u>EMILIO PORTES GIL</u> (1928 – 1930)</p>	<p>Lo más sobresaliente fue la fundación oficial del P.N.R. en 1929, que sería el partido único. Esto significó el primer intento de los caudillos para dar paso a las instituciones y terminar con el caudillismo y sus asesinatos:</p> <ul style="list-style-type: none">◆ Decreta la autonomía de la Universidad Nacional en 1929, esto para restar fuerza a la campaña de José Vasconcelos, la cual contaba con la simpatía de cientos de universitarios.◆ Terminó la guerra cristera, mediante la negociación.
 <p><u>PASCUAL ORTIZ RUBIO</u> (1930 – 1932)</p>	<p>El mismo día que tomó posesión de su cargo fue objeto de un atentado del que sólo salió herido, perpetrado por Daniel Flores, presunto vasconcelista, aprehendido y más tarde moriría en la cárcel .</p> <p>Otros aspectos de su gestión fueron:</p> <ul style="list-style-type: none">◆ Favorece a la clase trabajadora (señala la jornada de 8 hrs. de trabajo).◆ Vive la crisis económica internacional de 1929.◆ Renuncia por que Plutarco Elías Calles se rehusó a continuar el reparto agrario tras las diferencias.
 <p><u>ABELARDO L. RODRIGUEZ</u> (1932 – 1934)</p>	<ul style="list-style-type: none">◆ En este gobierno estuvo bajo la influencia de Plutarco Elías Calles. En su gobierno sobresale:◆ Problemas obrero campesinos.◆ Enfrentamiento entre campesinos y el ejército, en Veracruz y Tabasco.◆ Huelgas obreras◆ En forma conciliatoria reanuda el reparto de tierras.◆ Establece el Código Agrario.◆ Impulsa el Banco Agrario.◆ Modifica el Art. 27° .

TAREA:

INVESTIGAR LA ECONOMÍA Y CULTURA DE LA POSREVOLUCIÓN.

ASPECTOS ECONÓMICOS DEL MAXIMATO.

1. El crecimiento económico fue del 0.6%.
2. El Maximato generó una crisis, que aumento, por el “CRACK DE 1929” en la Bolsa de Valores en Wall Street, en Nueva York EUA.
3. México era un país mayoritariamente agrícola.
4. El 70% de las importaciones procedía de E.U.A.
5. El 75% de las exportaciones se dirigió a los E.U.A, que en su mayoría eran materias primas.
6. El petróleo se encontraba controlado por industrias de E.U.A., destacando entre ellas:
 - American Smelring and Refinig Company,
 - American Smelters Securities Company, y
 - Green Gold and Silver Company
7. Se desarrolló una crisis de la industria manufacturera.

TAREA:

INVESTIGAR GRANDES MURALISTAS DE MÉXICO (RIVERA, OROZCO Y SIQUEIROS).

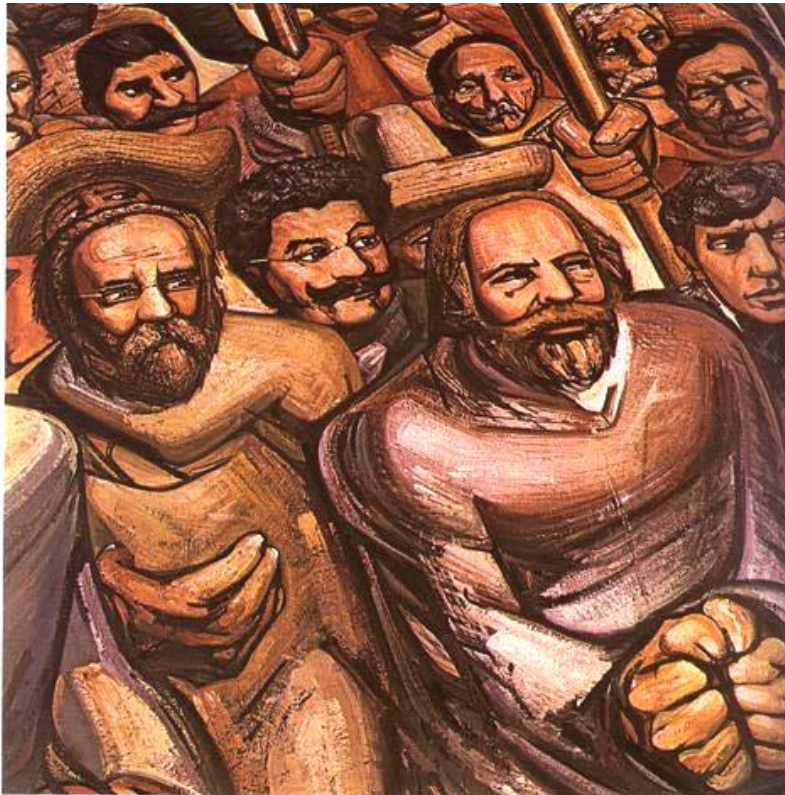

EDUCACIÓN Y CULTURA EN LA POST-REVOLUCIÓN

Desde 1910 a la fecha han aumentado los planteles escolares de enseñanza media y superior, pero el número de los que concluyen una carrera superior, sigue siendo bajo. Como consecuencia del bajo presupuesto destinado a la educación, por considerarla poco rentable para el país.

CULTURA

En la Literatura destacan:

- ◆ **Jaime Torres Bodet**, quien escribe, “Corazón Delirante”.
- ◆ **Martín Luis Guzmán**; escribe, “El Vuelo del Águila” y “La Sombra del Caudillo”.
- ◆ **Mariano Azuela**; escribe “Los de Abajo”.
- ◆ **José Rubén Romero**; escribe, “La Vida Inútil de Pito Pérez”.
- ◆ **Juan Rulfo**; escribe, “El Llano en Llamas” y “Pedro Páramo”.

Se da el movimiento histórico filosófico post-revolucionario con:

- ◆ **José Vasconcelos** (creador del lema de la Universidad, “*Por mi Raza Hablara el Espíritu*”).
- ◆ **Narciso Bassols**.
- ◆ **Daniel Casio Villegas**.
- ◆ **Vicente Lombardo Toledano**.
- ◆ **Antonio Caso**.
- ◆ **Pedro Enríquez Ureña** (iniciador del Ateneo de la Juventud, en época de P. Díaz).

En las artes murales:

- ◆ **José Clemente Orozco**.
- ◆ **Diego Rivera**.
- ◆ **David Alfaro Siqueiros**.
- ◆ **Manuel Murillo “Doctor Atl.”** (Paisajista).

TAREA:

EJEMPLOS DE LAS OBRAS DE CUALQUIER MURALISTAS, Y BIOGRAFÍAS DE LOS ANTERIORES INTELLECTUALES.

POLÍTICA INTERNACIONAL DE POST-REVOLUCIÓN.

Los principios básicos de la política internacional mexicana son:

- ◆ Se estableció la “Doctrina Estrada”, que señala la no-intervención de otros países en asuntos internos.
- ◆ Respeto a la autodeterminación de los pueblos (soberanía).
- ◆ No alineación a los dos bloques fuertes de la economía mundial (socialismo y capitalismo). Este a pesar de que los E.U.A. sigue teniendo una fuerte influencia en temas y problemas político – económico – social de nuestro país.

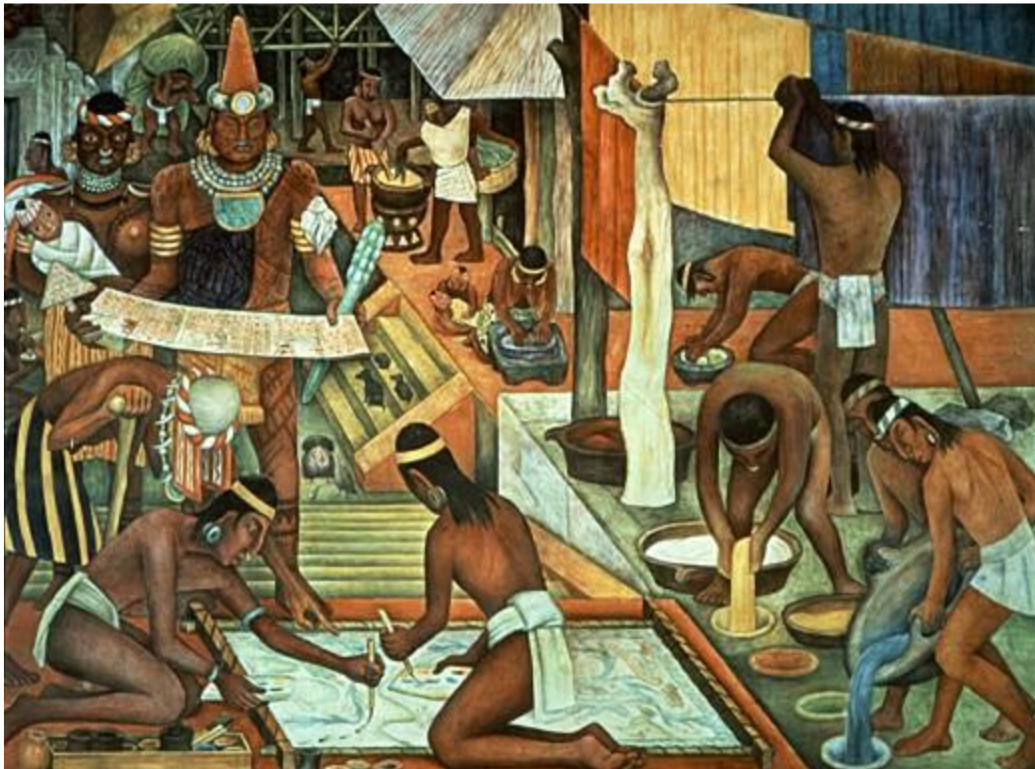

La civilización tarasca

CUESTIONARIO 1.

1. El período comprendido de 1880 a 1910, en el que gobernó P. Díaz se le ha llamado.
2. Es el Plan con que Fco. I. Madero inicia la revolución mexicana.
3. ¿A quién se le conoce como el caudillo de la revolución agraria?
4. En la revolución mexicana quién representa las ideas populares.
5. Plan redactado por V. Carranza.
6. Es el movimiento de los trabajadores mineros mexicanos llevado a cabo en 1906.
7. A quién se le llama jefe máximo de la revolución mexicana.
8. ¿Qué fin tiene la revolución mexicana?
9. ¿Cómo se le conoce mejor al centauro del norte?
10. El gobierno de Abelardo Rodríguez se encontraba bajo la influencia de.

UNIDAD III “EL CARDENISMO”

Reconstrucción nacional 1917-1940

<u>Gobierno de Caudillos 1917-1929</u>			Transición a la Institucionalización	1930- 1940 Institucionalización política y materialización de proyectos
1917.1920 Gobierno Constitucional de Venustiano Carranza	1920-1924 Gobierno de Álvaro Obregón	1924-1928 Gobierno de Plutarco Elías Calles	<u>Época de transición. El Maximato 1928-1934</u>	<u>1934-1940 Gobierno del Gral. Lázaro Cárdenas</u>
<u>Reorganización monetaria</u>	<u>Restablecimiento del crédito exterior</u> <u>Reorganización de las finanzas</u> Se proyecta la creación de un banco central Establecimiento de un impuesto sobre los productos del trabajo <u>Creación de la S.E.P.</u> <u>Campaña Nacional de Alfabetización</u>	<u>Creación del Banco de México</u> Se organiza y extiende el cobro de impuestos (I.S.R.) <u>Proyecto agrario la Solución Integral</u> <u>Proyectos educativos:</u> a) <u>Campaña Nacional de Alfabetización</u> b) La escuela rural c) Las escuelas centrales agrícolas	Creación de Nacional Financiera banca de desarrollo <u>Creación del P.N.R</u>	<u>Nacionalización de los ferrocarriles.</u> <u>Reparto Agrario</u> Reorganización de los trabajadores al crear la Confederación de Trabajadores Mexicanos. Creación de la Comisión Federal de Electricidad. <u>Orígenes del Corporativismo</u> <u>Reorganización del Partido de la Revolución</u> <u>Nacionalización de la Industria Petrolera.</u> <u>El desarrollo económico</u>
<u>La rebelión de Agua Prieta</u>	<u>Dificultad para lograr el reconocimiento norteamericano</u> <u>Rebelión de la huertista</u>	<u>Conflicto con EUA por la promulgación de la ley petrolera de 1926.</u> <u>Rebelión Cristera 1926-1929</u> <u>Crisis interna provocada por la muerte de Obregón</u>	Oposición al P.N.R.: a) <u>Rebelión Escobarista</u> b) <u>Movimiento Vasconcelista</u> c) <u>Crisis del capitalismo a nivel mundial</u>	<u>Enfrentamiento Calles -Cárdenas</u> <u>Conflicto con la iglesia</u> Conflictos con las compañías petroleras Devaluación y crisis económica

Con Lázaro Cárdenas inician los sexenios, pues se pretendía un mejor desempeño del aparato ejecutivo, en los siguientes ramos:

1. Reforma Agraria.
2. La Educación (socialista).
3. El Impulso Industrial.
4. El impulso a la organización sindical.



* Gral. Lázaro Cárdenas.

El primero de diciembre de 1934 protestó como presidente de la República el Gral. Lázaro Cárdenas. El presidente era calificado por algunos de sus allegados como “El Agitador #1 del País”(sobre todo, tras haber obligado a Plutarco Elías Calles a exiliarse en los E.U.A.), esto al negarse Lázaro Cárdenas a seguir los mandatos que dictaba el “Jefe Máximo”.

Una vez terminada la revolución mexicana se percibía una decepción en las clases obrero campesina, por que los fines que se persiguieron en la revolución quedaron incompletos.

Con la administración de Lázaro Cárdenas se inicia la lucha por un mejoramiento en la vida de la clase proletariado. Esto llevaría, supuestamente, al país a un proceso que le permitiría “salir” de la pobreza e ignorancia.

En la economía, Lázaro Cárdenas pretendía un desarrollo capitalistas e industrial del país, e impulsar y fortalecer a dueños de los medio de producción (burgueses). Defendiéndose del feroz capitalismo imperialista de los E.U.A.

Lázaro Cárdenas en la política pretendía incorporar a las grandes masas proletarias, al que hacer político, esta a través de diferentes centrales obreras y campesinas. Esto llega hasta el P.N.R., que transforma en su administración en su escenario, puesto que cambia el nombre, al de Partido Revolucionario Mexicano PRM, esto para que se notara un cambio de actitud en el partido del gobierno.

En la educación destaca, el tratar de desarrollar y crear técnicos capacitados en diversas áreas de producción, la educación superior será importante; por esto, crea el Instituto Politécnico Nacional IPN (el 21 de Mayo de 1937).

En el aspecto agrario, Lázaro Cárdenas, repartió 17, 890,000 hectárea incorporando al campesino al proceso del mercado interno, dando un golpe a los latifundistas. Así mismo, en este sector la educación fue muy importante, ya que impulso la educación rural.



* La familia Cárdenas, en la casa presidencial de los Pinos.

TAREA:

- BIOGRAFÍA DE LÁZARO CÁRDENAS.

PLAN SEXENAL CARDENISTA ⁶

Desde el punto de vista ideológico, el plan fue presentado como un programa minucioso de acción que debería cubrir los seis años del próximo período presidencial de Lázaro Cárdenas, es decir, como una guía de acción, para el presidente en turno.

NACIONALISMO CARDENISTA

- * Ley de Expropiación 6 Octubre de 1936.
- * Bajos impuestos a industrias nuevas de origen mexicano.
- * Expropiación de ferrocarriles, el 23 de Junio de 1937.
- * Expropiación Petrolera 18 de marzo de 1938.
- * Apoyo a la clase proletariada.
- * Regresar al plan de gobierno los postulados, que originan la lucha revolucionaria.
- * Reparto equitativo de las riquezas y de oportunidades, amplio apoyo a las masas.

POLÍTICA AGRARIA

- * Repartió tierras (más de 17 millones de hectáreas).
- * Política anti -latifundista y apoyó a los ejidos.
- * Apoyo técnico para la siembra.
- * Crea:
 - El Banco Nacional de Crédito Ejidal.
 - El Banco Nacional de Crédito Agrícola.

- * Crea el Partido oficial, la Confederación Nacional Campesina CNC, con la cual se alinea a los trabajadores del campo, a las disposiciones gubernamentales

MOVIMIENTO OBRERO

- * Movimientos: Ferrocarrilero, Electricista, Petrolero, Tranviarios.
- * Crea la Confederación de Trabajadores de México CTM (1936), que a su vez formaría uno de los sectores integrantes del partido oficial.
- * Federación de Sindicatos de Trabajadores al Servicio de Estado FSTSE.
- * Los sindicatos por el permiso de su creación; por parte del gobierno, se ven limitados en su lucha, por los derechos del obrero.
- * Se impulsa el socialismo obrero.

⁶ ** Todos los datos, cifras y circunstancias de los sexenios, fueron extraídos de la Colección México Siglo XX, de la Editorial Clío, Colección, Los Sexenios (1934-2000), México, 2002.

PARTIDOS POLITICOS

- * El PNR cambia sus siglas a PRM, para que se identificara el nuevo rumbo del gobierno Cardenista.
- * Se reconoce al Partido Comunista Mexicano PCM, en 1919, tras largos años de lucha.
- * Nace Partido Acción Nacional PAN, en 1939, fundado por el Lic. Manuel Gómez Morín.
- * Los nuevos partidos, se ven limitados por el poder ejercido por el PRM.
- * La democracia se ve cuartada en pocas palabras, no existe oposición.

EDUCACION SOCIALISTA

- * Espiritu Socialista, en cual, se brinda la oportunidad a los hijos de los proletariados al estudio a todos los niveles.
- * Se crea el Instituto Politécnico Nacional IPN. (inaugurado el 21 Mayo de 1937).
- * Apoyó la educación rural dando más capital al desarrollo de profesores normalistas.



* Profesora Rural.



* Escudo del IPN, cuyo lema es "La Técnica al Servicio de la Patria".

UNIDAD IV “MILAGRO MEXICANO 1940 - 1970”

Los personajes que ocuparon la presidencia de la República durante este periodo fueron:



Manuel Ávila
Camacho
(1940-1946)



Miguel Alemán
Valdés
(1946-1952)



Adolfo Ruiz
Cortines
(1952 a 1958)



Adolfo López
Mateos
(1958-1964)



Gustavo Díaz Ordaz
(1964-1970)

ANTECEDENTES.

CAUSAS INTERNAS:

1. Aplicación de la Política Cardenista.
2. Adolfo López Mateos y Díaz Ordaz, de 1958 a 1970 representan los sexenios del Desarrollo Estabilizador período que registró un incremento anual del producto interno bruto alcanzando el 6.5 % mientras que la inflación creció a sólo el 3 % anual en promedio, más bajo que el índice inflacionario en los Estados Unidos.
3. Para lograr estos niveles de crecimiento el Estado continuó cumpliendo su papel central como promotor del crecimiento a través de la inversión pública que llegó a representar el 45% de la inversión total, además siguió construyendo infraestructura y proporcionando al sector privado bienes y servicios producidos en empresas paraestatales a precios subsidiados, con un importante incremento de la deuda pública.
4. En esta etapa la sustitución de importaciones pasa de producir bienes de consumo masivo a la producción de bienes intermedios, situación que muestra nuevos progresos en la sustitución de importaciones.
5. Sin embargo el crecimiento alcanzado en el llamado Milagro Mexicano, aunque sostenido no fue equilibrado, pues mientras la industria manufacturera y el sector servicios crecieron de manera notable, la agricultura, silvicultura, pesca quedaron rezagadas; lo mismo se observa si comparamos el desarrollo entre regiones, entre campo y ciudad; o entre sectores sociales beneficiados con el crecimiento económico.
6. Paridad del peso frente al dólar norteamericano.

7. Apoyo a las industrias Nacionales e Internacionales.
8. Proyecto de Unidad Nacional.
9. Suspensión de la Reforma Agraria, emprendida por Cárdenas, debido al indiscriminado reparto de Tierras.

CAUSAS EXTERNAS:

- Conflicto Bélico 2° Guerra Mundial.
- México exporta materias primas a E.U.A., pero se vera forzado a participar en la 2° Guerra Mundial.
- La Industria creciente Mexicana.



* Ataque a Pearl Harbor, en 1941.

TAREA:

- BIOGRAFÍA DE MANUEL ÁVILA CAMACHO.



SEXENIO DE MANUEL ÁVILA CAMACHO 1940-1946:

- * A consecuencia de la 2° Guerra Mundial, L. Cárdenas, confió la paz Social y política al último General que gobernaría nuestro país, Manuel Ávila Camacho.
- * Combatió por la elección del PRM contra Juan Andreou Almazán, quien provocó, enfrentamientos entre los simpatizantes del PRM.
- * El 1° diciembre de 1940 toma la presidencia.
- * Era moderado en sus acciones se le conoció como *El Presidente Caballero*.

- * Concilia conflictos:
 - Campesinos contra terratenientes.
 - Obreros contra patrones.
 - Iglesia contra el Estado.

- * *Unidad Nacional* fue su proyecto de gobierno, que contemplaba a los grandes empresarios, dejando a un lado a los sectores proletarios.

- * El 13 de Mayo de 1942, se origina el hundimiento, de los buques petroleros Mexicanos *Potrero del Llano* y *Faja de Oro*, México entra a la Segunda Guerra Mundial.

- * El 23 de Mayo de 1942, México se involucra por primera vez en un conflicto internacional, declarando la guerra a los países del eje (Alemania, Japón e Italia), buscando el reconocimiento de los E.U.A.

- * Convoca el 15 de Septiembre de 1942, a todos los ex - presidentes, conciliando rencillas, incluso, entre Cárdenas y P. Elías Calles.

- * En 1944 México envía al Pacífico al escudaron 201. Tras su entrenamiento en E.U.A. son enviados al frente el 24 de Julio de 1944.

- * Para asegurar la lealtad militar se construyeron unidades habitacionales y el hospital Central Militar, Escuelas Militares, se creo el Fondo de Ahorro.

- * En 1946, nace el Partido Revolucionario Institucional PRI, dejando atrás la política socialista del PRM, para dar paso al capitalismo triunfante. Esto se verá reflejado en su candidato a la presidencia, el civil, Lic. Miguel Alemán Valdés.

POLITICA

MOVIMIENTO OBRERO

- * En 1941 *Fidel Velázquez* toma el mando de la CTM.
- * En 1941 se crea Cámara Nacional de la Industria de la transformación CANACINTRA, ligada a la Confederación de Cámaras Industriales CONCAMIN. Las cuales, en 1942, firman un pacto de unidad sindical que elimina a la huelga como instrumento de presión Obrera.
- * Por ello, en 1943, se reforma la Ley Federal del Trabajo, para impedir huelgas Obreras.
- * Nacen los sindicatos de ferrocarrileros y de Petróleos Mexicanos PEMEX.
- * En 1945 se celebra el Pacto Obrero Industrial entre la CTM y CANACINTRA para el progreso y la industrialización.

ECONOMIA

- * Entre 1939 y 1945, se apoya la industria nacional para que compitiera contra los capitales extranjeros, como consecuencia de la 2ª Guerra Mundial, se obtuvieron grandes ganancias, sobre todo en la clase burgués mexicana.
- * En 1944 se promulga un decreto para regular la inversión extranjera, en apoyo a las industrias nacionales.
- * La participación de México en la segunda guerra Mundial, provocaría la simpatía de los E.U.A., ya que en abril de 1943, el Presidente D. Roosevelt visita México, reanudando la compra de plata mexicana.

MOVIMIENTO AGRICOLA

- * La reforma agraria pierde impulso, por el auge del sistema capitalista, que busca sacar del 3er mundo a México.
- * Se garantiza la pequeña propiedad agrícola y ganadera bajo el Código Agrario.

EDUCACIÓN

- * Torres Bodet, Secretario de Educación, impulsa la educación para adultos, además de construir escuelas con capital privado.
- * Se suprime la educación socialista del Art. 3º.
- * Nace la casa de España, hoy Colegio de México, cuna de expertos en las ciencias sociales.

SOCIAL

- * Nace la XEW, creada por Emilio Azcarraga Vidaurreta.
- * Se impulsa el cine mexicano, que da paso a la llamada “Época de Oro”, gracias a inversionistas de los E.U.A., con empresas de talla, de la Twentieth Century Fox.
- * Se funda el Instituto Mexicano del Seguro Social IMSS, en 1944.
- * Se funda el Hospital Infantil en 1942.

TAREA:

- **BIOGRAFÍA DE TODOS LOS PRESIDENTES HASTA 1970 .**



SEXENIO DE MIGUEL ALEMÁN VALDÉS (1946-1952)

POLÍTICA

- ◆ Inicia el civilismo, *llamado Presidencialismo*, que significa la “ruptura” de los sistemas autoritarios militares (caudillos), iniciándose la era de los políticos profesionistas.
- ◆ Inicia los múltiples fraudes electorales, que caracterizaron al PRI.
- ◆ Su política se centró en el empleo de los recursos del Estado para apoyar la industrialización.
- ◆ Se inicia una fuerte corrupción y nepotismo, aspectos que caracterizan la época.
- ◆ Se inicia la represión en caso de conflictos de cualquier índole, que tratara de afectar al ejecutivo.
- ◆ El poder ejecutivo se convierte en reinados sexenales, a tal grado, que si el Presidente preguntaba la hora, sus secretarios contestaban, *las que usted guste Sr. Presidente*.
- ◆ Senadores y Diputados, eran elegidos, más que por voto popular, por el deseo del Presidente, no apelaban sus declaraciones, ni gastos. Aunado a esto, cabe señalar, los altos sueldos que percibían los funcionarios Públicos.
- ◆ La Suprema Corte de Justicia, fue una simple comparsa del gobierno.
- ◆ Se desplazó a todo Gobernador problemático.
- ◆ Se construyeron vías férreas, como la que cruzaba el desierto de Altar, en Sonora, que une a Baja California con el resto del país.
- ◆ Se impulsa el turismo (creando la bahía de Acapulco), construyendo para ello aeropuertos, y hoteles, abusando de los pequeños propietarios y campesinos.



+ Bahía de Acapulco, destino internacional.

ECONOMÍA

- ◆ El Producto Interno Bruto creció 3.5%, esta recesión fue ocasionada por el excesivo gasto público.
- ◆ Entre 1950-1951 existe un crecimiento, gracias al alza industrial y agrícola.
- ◆ Se fomentó una economía de mercado regulada por el Estado, sometiendo para ello a los sindicatos de petroleros y ferrocarrileros.
- ◆ Se utilizó a los líderes sindicales que se rendían al gobierno, llamándoseles hasta hoy líderes “Charros”.
- ◆ Se apoyó a las industrias de productos químicos, energéticos, y de comunicaciones (donde Miguel Alemán Valdés tenía participación, con el nacimiento de Televisión, hoy Televisa).
- ◆ Se fundaron la Ingenieros Civiles Asociados ICA, Telesistema Mexicano, y Resistol.
- ◆ Se expandió la inversión extranjera en textiles.
- ◆ Se construyeron más de 11,000 Km. de carreteras (México-Cuernavaca, México – Ciudad Juárez, y México- Acapulco).

MOVIMIENTO OBRERO

- ◆ Se impide la creación de organizaciones obreras independientes de la CTM.
- ◆ Se observó la subordinación de los sindicatos, esto ocasionado por la presión que desarrollaba la CTM.
- ◆ Fidel Velázquez, líder de la CTM, nunca definió su tendencia política, éste se movía a la conveniencia del presidente en turno. Ejemplo de ello, fue el nombramiento de Miguel Alemán Valdés, como “Primer Obrero de la Patria” y Secretario General Honorario.
- ◆ Si un obrero no cumplía con las exigencias gremiales (por ejemplo, votar por el PRI), no se le contrataba, se le descontaba de su sueldo ó lo despedían los patrones.

MOVIMIENTO AGRÍCOLA.

- ◆ EN 1946, La Cámara de Diputados modifica el Art. 27º, donde se retira el apoyo a las tierras dedicadas a la cría de ganados, pero también librándolas de cualquier expropiación.
- ◆ El Estado invierte, en 4 millones de hectáreas, un sistema de irrigación, que solo beneficio a la agricultura privada.
- ◆ Se eleva de un 12% a 20% la inversión al campo.
- ◆ La corrupción también llega al campo mexicano, ya que muchos políticos, utilizando sus influencias acaparaban tierras.

EDUCACIÓN

- ◆ Se construyen entre 1946 y 1952, la Ciudad Universitaria CU, con un costo de 25 millones de dólares, esto significo el mayor logro alemanista. Hizo erigir una estatua, de él mismo, frente a la biblioteca central de CU, vestido de doctor Honoris Causa (derribada posteriormente por los propios universitarios).
- ◆ Se construye el Conservatorio Nacional de Música.
- ◆ Se crea el Instituto Nacional de la Bellas Artes INBA.
- ◆ Se decreta la Federación de la Educación Básica.

SOCIEDAD

- ◆ El mambo era el ritmo de moda (mambo del Politécnico y Universidad).
- ◆ Cambia de fisonomía la Ciudad, nace Ciudad Satélite, se amplía Av. Insurgentes hasta Ciudad Universitaria y se construye Viaducto.
- ◆ En 1949, se estrenó la primera vivienda vertical del país, el multifamiliar M. Alemán, obra del Ing. Mario Pani.
- ◆ Se construye la colonia residencial Jardines del Pedregal, en San Ángel.
- ◆ Se da a conocer Jesús Martínez “Palillo”, cómico político y feroz opositor de los gobiernos priistas.
- ◆ Mandó a construir el Club de Golf México (lugar exclusivo del Jet – Set mexicano).
- ◆ En el cine destacan Tongolele (bailarina exótica), Pedro Infante (el inolvidable “Torito”) y Tín-Tan.
- ◆ La lucha libre cobran auge, gracias a la transmisión por televisión (Santo y Blue Demon).

PARTIDOS POLÍTICOS.

- ◆ Muchos líderes políticos de oposición durante el gobierno de Miguel Alemán Valdés, se la pasaron en la cárcel o siendo presas del acoso moral.
- ◆ Lombardo Toledano; después de haber fundado el PPS en 1948, impulsa la idea de un Auténtico Partido de Revolución Mexicana PARM.
- ◆ Nace el apodo del “Tapado” al próximo candidato a la presidencia por parte del PRI. El cual sería el ex secretario de Gobernación, Adolfo Ruiz Cortines, de 70 años, apodado “El Viejito”.
- ◆ En 1946, el PRM cambia su nombre por el de Partido Revolucionario Institucional PRI.



* Cámara de Diputados.



SEXENIO DE ADOLFO RUIZ CORTINES (1952 – 1958)

POLÍTICA

- ◆ Bajo elecciones fraudulentas llega a la presidencia el 1 de diciembre de 1952.
- ◆ Su política se caracterizó por luchar contra el despilfarro y la corrupción, herencia del alemanísimo.
- ◆ Detalló sus bienes, para que no existieran dudas de sus riquezas.
- ◆ Su sexenio se caracteriza por una alta austeridad y ahorro, sobre todo en los gastos del gobierno, esto debido al desfalco ocasionado por el sexenio Alemanista, que dejó un déficit de 800 mdd.
- ◆ Senadores y Diputados eran priistas y aplaudían y aprobaban todo lo que viniera del Ejecutivo.
- ◆ Reorganiza al país y al sistema político mexicano, a través de la política llamada “Desarrollo Estabilizador”. Dicho proyecto constaba de modernizar la industria, aumentar la productividad y lograr la competitividad, incorporando tecnología moderna.

ECONOMÍA.

- ◆ Para 1955, 7 millones de personas cruzaban como espaldas mojadas hacia los E.U.A.
- ◆ En 1954 se devaluó el peso frente al dólar de \$8.50 a \$12.50 por un dólar (no se volvió a devaluar hasta 1976).
- ◆ Lleva a cabo el proyecto “Marcha al Mar”, donde se aprovecho los recursos naturales de los litorales nacionales, desarrollando puertos pesqueros, turísticos y de cabotaje.
- ◆ Impulsa CEIMSA (después CONASUPO), en apoyo al abasto popular.
- ◆ Crecieron los salarios reales de los trabajadores.
- ◆ Financió obras petroleras, emitiendo bonos sin contratar deuda externa.
- ◆ Redujo el presupuesto destinado al ejército de 9.7% al 8%.

MOVIMIENTO OBRERO

- ◆ La CTM. seguía controlando los sindicatos y se limitó a dar su apoyo a Ruiz Cortines.
- ◆ Instaura las pensiones y jubilaciones para los trabajadores beneficiarios del IMSS.
- ◆ F. Velázquez forma el Bloque de Unidad Obrera, donde se unen todos los sindicatos independientes y uniones obreras a la CTM.
- ◆ Entre 1956 y 1958 los maestros exigen aumento salarial, se separan de la CTM., creando el movimiento Revolucionario del Magisterio MRM, este movimiento lo encabezó Othón Salazar y Encarnación Pérez, se les reprimió y a sus líderes se les encarceló.

AGRICULTURA

- ◆ En 1953, 19 millones de campesinos vivían al margen del progreso.
- ◆ Se utilizó a campesinos, como acarreados en votaciones y discursos políticos del PRI., de no asistir a estas, corrían el riesgo de perder sus tierras; pero, si acudían se les regalaba una torta, un refresco y \$5.00 pesos.
- ◆ La CNC apoyó la política agraria del presidente, a cambio se condonaron deudas a ejidos adquiridas por el Banco Ejidal.
- ◆ Algunos campesinos se rebelaron como lo fueron, Jacinto López y Rubén Jaramillo, que invadieron latifundios, padeciendo la persecución policíaca.

EDUCACIÓN

- ◆ 42% de los mexicanos todavía eran analfabetas en 1953, iniciándose la campaña nacional de alfabetización para los adultos.
- ◆ Se inicia la transmisión por radio del programa *La Hora Nacional*, donde se impulsan los valores patrióticos.
- ◆ Se inicia la rivalidad deportiva en los clásicos de fútbol americano entre Politécnico y la Universidad.

PARTIDOS POLÍTICOS

- ◆ En 1952, se otorga el voto a la mujer, reformando los Art. 34 y 115 de la Constitución.
- ◆ En 1956, Luis H. Álvarez lanza su candidatura por el PAN, para las elecciones de 1958, generando una alta simpatía. Dicho partido alcanzaría 6 diputaciones.

- ◆ En 1958, se destapó al Secretario de Trabajo Adolfo López Mateos, como candidato y sucesor presidencial (1958-1964).

SOCIEDAD

- ◆ El país vivió un viraje a la izquierda (socialista), Lázaro Cárdenas “mito viviente”, apoyaba movimientos socialistas, e incluso intervino para que no fuera expulsado del país Fidel Castro (líder de la revolución cubana en 1959). Cárdenas en 1954, acudió al sepelio de Frida Kahlo, el cual fue escandaloso, por que se cubrió su féretro con la bandera de la URSS (la hoz y el martillo).
- ◆ Se designa como Jefe del Departamento del Distrito Federal DDF, a Ernesto Uruchurtu, de un gran carácter para cuidar las calles y cerrar burdeles.
- ◆ Se erradico el paludismo y otras enfermedades, como la tuberculosis.
- ◆ Fundó el Instituto Mexicano de la Vivienda.
- ◆ José Pagés en 1953, publica la revista *Siempre*, pionero del periodismo crítico.
- ◆ El 28 de julio de 1957 un terremoto sacudió la capital, haciendo que el Ángel de la Independencia cayera de columna.
- ◆ Se inicia entre 1958 y hasta 1959, el movimiento ferrocarrilero, encabezado por Demetrio Vallejo.





SEXENIO DE ADOLFO LÓPEZ MATEOS (1958-1964)

POLÍTICA

- ◆ El 1° de diciembre de 1958 toma la Presidencia.
- ◆ Continúa la forma de gobierno priista, utilizando la fuerza contra quien se le opusieran.
- ◆ No era muy adepto a ejercer el poder; este lo derogaba en la Secretaría de Gobernación, al de Gustavo Díaz Ordaz.
- ◆ En junio de 1962, John .F. Kennedy, visita México, había expectativa con respecto a la Revolución Cubana de 1959.
- ◆ En 1962, en la Organización de Estados Americanos OEA., México reafirma su apoyo a Cuba; esto por el intento de E.U.A. de aislar a la isla de todo continente, aún durante la “Crisis de los Mísiles”, en Octubre de 1962.
- ◆ El 25 de febrero de 1964, E.U.A. regresa a México el territorio del Chamizal, con una extensión de 177 hectáreas, ubicado entre el Río Bravo y Ciudad Juárez.
- ◆ Adolfo López Mateos se caracterizó por sus viajes por el mundo, por ello se ganó el mote de *López Paseos*.

ECONOMÍA

- ◆ El 27 de septiembre de 1960, Adolfo López Mateos nacionalizó la industria eléctrica; entonces en manos de E.U.A. y de Bélgica, estando convencidos de que lo mejor era vender dicha industria.
- ◆ La inflación promedio fue del 14.1%, los salarios se elevaron 96.7%, el crecimiento se sostenía al 6% y el peso mexicano era fuerte; continuaba el “Milagro Mexicano”.

MOVIMINETO AGRÍCOLA

- ◆ En 1959 creo el Fondo Nacional de Fomento Ejidal.
- ◆ En 1961 crea la Compañía Nacional de Subsistencia Popular CONASUPO.
- ◆ Repartió 16 millones de hectáreas, pero solo el 15% de estas eran aptas para el cultivo.

EDUCACIÓN

- ◆ Reinicia los desayunos escolares.
- ◆ Inaugura los museos de Historia Nacional, el de Historia Natural, de la Ciudad de México, Antropología e Historia, entre 1962 y 1964.
- ◆ En febrero de 1962, crea la Comisión Nacional de los Libros Gratuitos para primaria.

PARTIDOS POLÍTICOS

- ◆ El PAN adquirió adeptos, gracias a su presidente nacional José González Torres.
- ◆ Lázaro Cárdenas da impulso a las ideas socialistas, tomando como bandera la revolución cubana, el 26 de julio de 1959 visita Cuba.
- ◆ Se inicia la teología de la liberación dentro de la iglesia, la cual se convertiría en el embrión de la guerrilla de los años setentas.
- ◆ En 1964, fue obvio el destape del priista Gustavo Díaz Ordaz, el cual sería candidato del PRI para los años 1964-1970.

SOCIEDAD

- ◆ En marzo de 1959, continúa el movimiento ferrocarrilero, pero éste termina con la aprehensión de Demetrio Vallejo ese mismo año. Como Secretario de Gobernación, Díaz Ordaz, apresó a más de 10 mil ferrocarrileros.
- ◆ El 4 de Agosto de 1960, fue reprimido el Movimiento Revolucionario Magistral en la Normal Superior.
- ◆ Movimientos de telefonistas y la toma de la Universidad de Morelia en 1961, fueron muestra de la fuerza del Estado.
- ◆ En 1961, se crea el Instituto de Protección a la Infancia.
- ◆ El 23 de marzo de 1962, es asesinado Rubén Jaramillo.

- ◆ Los estudiantes inician movimientos a favor de los ferrocarrileros con tendencias socialistas.
- ◆ Se da a conocer la generación de Medio Siglo integrada por:
 - Carlos Fuentes, quien escribe *Aura*.
 - Porfirio Muñoz Ledo, secretario del PRI, Secretario de Educación, fundador del PRD.
 - Carlos Monsivais, escritor y cronista, que escribe *Entrada Libre*, entre otros.
- ◆ En octubre de 1959, se crea el Instituto de Seguridad Social al Servicio de los Trabajadores del Estado ISSSTE.
- ◆ En 1962, se reforma el Art. 123, para el reparto de utilidades entre los obreros.
- ◆ Se construyeron 23 mil departamentos, entre ellos los de Nonoalco, Tlatelolco y San Juan de Aragón.
- ◆ Por su intermediación, México logra la sede de los XIX Juegos Olímpicos de la era moderna.



*** Demetrio Vallejo**
(líder sindical del movimiento de ferrocarrileros)



*** En octubre de 1959, se crea el Instituto de Seguridad Social al Servicio de los Trabajadores del Estado ISSSTE.**



SEXENIO DE GUSTAVO DÍAZ ORDAZ (1964-1970)

POLÍTICA ECONÓMICA

- Este gobierno puso énfasis en obras públicas que abarcaron desde el ámbito de las comunicaciones hasta el del petróleo.
- El peso mexicano fue considerado en el ámbito mundial como una *moneda dura*.
- Durante los años de 1960 a 1970 el crecimiento económico fue superior al 7%, esto quiere decir, que un mexicano promedio pudo vivir dos veces mejor que en 1946; y la inversión pública fue alrededor de 37% de la inversión total y se orientó sobre todo a obras públicas. Así se demostró, con la construcción de más de 50 aulas, talleres, laboratorios y escuelas rurales. Aumenta el subsidio a Universidades Públicas.
- Díaz Ordaz impulsa el sector campesino y estrechó las relaciones con los EUA (principalmente con la Comisión de Inteligencia Americana CIA, por pensar, que México podía ser blanco de la amenaza socialista, con motivo de los Juegos Olímpicos de 1968).
- Crece la red telefónica, la red de carreteras a 14,200 Km., y se construyeron 60 aeropuertos.
- Se funda el Instituto de Petróleo.
- En el Distrito Federal DF, se construye la primera línea de Sistema de Transporte Colectivo, mejor conocida como metro, poniendo en funcionamiento la línea 2.
- Se construyen inmuebles para XIX olimpiada, que se desarrollo en nuestro país. Con este pretexto, nace el impuesto de la tenencia vehicular, el cual se derogaría después del evento deportivo.

- Todos estos beneficios no eran del todo suficiente, ya que las grandes diferencias sociales todavía persistían, principalmente en el campo; también era un problema sin resolver la libertad de expresión, que fue el detonante del movimiento estudiantil de 1968.

ANTECEDENTES DEL MOVIMIENTO ESTUDIANTIL:

- ◆ Adolfo López Mateos lo escoge como sucesor, por la mano dura para solucionar huelgas de telefonistas, ferrocarrileros y maestros.
- ◆ Impide cualquier tipo de oposición política.
- ◆ En enero de 1965 hace crisis el movimiento de médicos residentes del IMSS e ISSSTE, para octubre de ese año, granaderos y elementos del ejército toman las instalaciones de salud.
- ◆ En junio de 1966 manda cerrar el “Diario de México” por un error de edición y de imprenta.
- ◆ El 2 de octubre de 1966 el ejército toma la Universidad de Morelia, por protestas estudiantiles al alza de precios en el transporte público.
- ◆ En julio de 1967 inicia la guerrilla en Guerrero, comandada por Genaro Vázquez Rojas y Lucio Cabañas.
- ◆ Movimientos estudiantiles en Europa en 1968.



* Prof. Lucio Cabañas.

DESARROLLO

- Julio 22 de 1968.
Pleito en la Ciudadela entre alumnos de la Vocacional No.2 y 5 del IPN y los alumnos de la preparatoria particular Isaac Ochoterena. Intervienen los granaderos y golpean a los estudiantes; en los 3 días siguientes penetran en las vocacionales 2 y 5 y agreden a la comunidad de esos planteles.
- Julio 24
Huelga en la Escuela Nacional de Ciencias Políticas, en solidaridad con los presos políticos.
- Julio 26
Se efectúan dos manifestaciones: una, organizada por la CNED, en homenaje a la Revolución Cubana, del Salto del Agua al Hemiciclo a Juárez; otra convocada por la Federación Nacional de Estudiantes Técnicos FNET, en protesta por la represión de los granaderos, de la Ciudadela al Casco de Santos Tomás. Cuando los estudiantes del IPN se dirigen al Zócalo son golpeados por la policía. Los dos contingentes estudiantiles se unen y marchan hacia la plaza de la Constitución. Son reprimidos. Surgen barricadas. El local del PCM, las oficinas de la CNED y los talleres de La Voz de México son tomadas por la Dirección Federal de Seguridad y el Servicio Secreto. Varios militantes comunistas son aprehendidos.
- Julio 27

Los estudiantes de la Escuela de Economía del IPN desconocen a los dirigentes de la FNET y los acusan de estar controlados por el gobierno. En este día y en el siguiente se organizan comités de huelga en diversas facultades y escuelas superiores.

- Julio 29

Fue disuelto un mitin que los estudiantes pretendían realizar en el Zócalo. Los alumnos se refugiaron en la preparatoria 1 de San Idelfonso. Se concreta el pliego petitorio: libertad a los presos políticos, destitución de jefes policíacos, desaparición del Cuerpo de Granaderos y derogación del delito de disolución social.

- Julio 30

Los granaderos, con ayuda del ejército, toman la preparatoria 1, en donde con un disparo de bazuca destruyen su puerta. Ocupan también la preparatoria 5 y las vocacionales 2 y 7. El rector Barros Sierra afirma que la autonomía universitaria ha sido violada, iza la bandera a media asta y protesta por la agresión. Huelga general estudiantil.

- Agosto 1

El rector de la UNAM encabeza una manifestación de 80 000 universitarios.

*Agosto 5

Manifestación de 100,000 personas de Zacatenco al Casco de Santo Tomás.

*Agosto 8

Se organiza la Coalición de Maestros de Enseñanza Media Superior Pro Libertades Democráticas.

- Agosto 9

Surge el Consejo Nacional de Huelga CNH, con la participación de 38 comités representativos de diversos centros educativos.

- Agosto 13

Manifestación de 150,000 personas del Casco de Santo Tomás al Zócalo. Ese mismo día se efectúan marchas en varios estados de la República.

- Agosto 15

El Consejo Universitario de la UNAM apoya las demandas de estudiantes y maestros.

- Agosto 16

Se incorporan a la huelga estudiantil el Conservatorio Nacional de Música y la Escuela Normal Superior.

- Agosto 27

Manifestación de medio millón de personas que culmina en el Zócalo. Los estudiantes exigen diálogo público e izan una bandera rojinegra en el asta central.



* Estudiante detenido por el Ejército Mexicano, durante la noche del 2 de Octubre en Tlatelolco.

*Agosto 28

En la madrugada de ese día el ejército desaloja a los manifestantes que se habían quedado de guardia en la Plaza de la Constitución. El gobierno organiza una manifestación de burócratas para "desagraviar a la bandera"; ésta se transforma en antigubernamental. Interviene el ejército.

- Septiembre 1

Díaz Ordaz define su política frente al movimiento estudiantil "No quisiéramos vernos en el caso de tomar medidas que no deseamos, pero que tomaremos si es necesario".

- Septiembre 4

El CNH señala las bases del diálogo y la solución al pliego petitorio.

* Septiembre 6

El gobierno rechaza las demandas del CNH.

- Septiembre 7

Mitin del CNH en la Plaza de las Tres Culturas.

- Septiembre 9

El rector de la UNAM pide el regreso a clases. Los estudiantes no acatan el llamado.

* Septiembre 10

El Senado apoya al Presidente para que disponga del ejército, la aviación y la marina, en defensa de la seguridad interna y externa.

* Septiembre 12

LA CCI, el MRM y diversos sindicatos obreros no oficiales y minoritarios apoyan el movimiento estudiantil.

- Septiembre 13

Multitudinaria manifestación silenciosa.

- Septiembre 15

Se celebra el aniversario de la Independencia de México con una fiesta popular en CU y el IPN.

- Septiembre 18

El ejército ocupa la Ciudad Universitaria. Son detenidas más de 500 personas. Septiembre 19. El PRI y los Diputados apoyan la ocupación de CU y Javier Barros Sierra la repudia.

* Septiembre 23



* Carteles estudiantiles, donde se demandaba al Gobierno un diálogo pacífico; el segundo cartel, se manifiestan las aspiraciones de una victoria de las demandas del pliego petitorio del CNH.

El rector de la UNAM presenta su renuncia.

- Septiembre 23

El ejército, después de vencer la resistencia de los estudiantes, ocupa el Casco de Santo Tomás y la Unidad Profesional de Zacatenco del IPN.

- Septiembre 25

La Junta de Gobierno de la UNAM no acepta la renuncia del rector.

- * Septiembre 27

Barros Sierra acepta continuar en la rectoría. El CNH le manifiesta su apoyo.

- * Septiembre 30.

El ejército desocupa CU. Se efectúa un mitin de madres de estudiantes frente a la Cámara de Diputados para protestar por la represión y pedir la libertad de los detenidos.

- * Octubre 2

El 2 de octubre Tlatelolco (8 mítines como antecedente) matanza 10 mil personas, el batallón Olimpia inicia un fuego cruzado contra el ejército para justificar las muertes; la señal de ataque 2 bengalas que caerían de un helicóptero (deteniendo a 2 mil personas). Masacre en Tlatelolco, con un saldo de cientos de muertos, heridos y detenidos. García Barragán declara: "El comandante responsable soy yo".

- Octubre 5

La Dirección Federal de Seguridad y los granaderos catean la Escuela Normal Superior.

- Octubre 12

Se inauguran las olimpiadas, bajo una rechifla al presidente.

- * Noviembre 14

El CNH llama a continuar la huelga.

- Noviembre 16

Muere Lombardo Toledano, después de haber lanzado una serie de injurias y calumnias contra el movimiento estudiantil.

- Noviembre 21

Barros Sierra convoca a los universitarios a regresar a clases.

- * Diciembre 4

El CNH declara levantada la huelga en todos los centros educativos.

- * Diciembre 6

El CNH se declara oficialmente disuelto.



* Estudiantes del IPN son detenidos por el ejército durante el 27 de Septiembre de 1968.



* Cadáveres de estudiantes caídos durante el 2 de Octubre del 68.

CONCLUSIONES

- ◆ 1970, al ser inaugurado el Mundial de Fútbol, se repite la rechifla al presidente.
- ◆ 10-jun-1971, los “*halcones*” (grupo paramilitar) finalizan el movimiento estudiantil, bajo una represión brutal, con la supervisión del presidente Echeverría.
- ◆ Luís Echeverría, Secretario de Gobernación durante la administración G. Díaz Ordaz, aseguró su candidatura de 1970 – 1976.
- ◆ Inicia la guerrilla urbana, naciendo a su vez focos guerrilleros en el interior de la República, de igual manera el Estado inicia “*La Guerra Sucia*”, que desapareció a centenares de opositores al régimen, durante las décadas de los años setenta y ochenta.
- ◆ En 1977, Díaz Ordaz fue hecho embajador en España, en donde otorgaría una entrevista a la prensa, en la que hablará por primera vez, de forma abierta y franca, del movimiento estudiantil del 68, en esta declaración el orgullo de la acción del Estado durante ese año.
- ◆ El PRI pierde credibilidad social, de esta forma inicia su caída política.

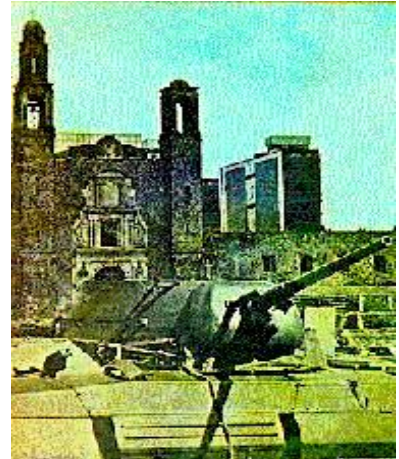

* Tanques militares en la Plaza de las Tres Culturas, en Tlatelolco.

TAREA:

- **INVESTIGAR Y ELABORAR LAS BIOGRAFÍAS DE LOS PRESIDENTES DE 1970 AL 2000.**

UNIDAD V: SEXENIOS DE LAS CRISIS
SEXENIO DE LUÍS ECHEVERRÍA ÁLVAREZ (1970-1976)



POLÍTICA

- ◆ Se adhieren a su campaña para presidencial los Partidos Popular Socialista PPS, y Auténtico de la Revolución Mexicana PARM; el único opositor fue el Lic. Efraín González Morfin del PAN.
- ◆ El primero de diciembre de 1970, durante su toma de posesión, prometía reconciliación nacional y borrar los agravios del sexenio de Díaz Ordaz.
- ◆ En 1971 se crean las 16 delegaciones políticas del DF, esto para descentralizar la administración de la ciudad.
- ◆ En 1974 nacen como Estados, Baja California Sur y Quintana Roo.
- ◆ Promueve un documento conocido como “Carta de los Derechos y Deberes Económicos de los Estados”; que el 12 de diciembre de 1974, aprueba la ONU. Lamentablemente este documento sólo fue un instrumento demagógico de los países ricos en su intención de apoyar a los países tercermundistas.
- ◆ Para su sucesión, opta por su amigo de juventud el Lic. José López Portillo.

ECONOMÍA

- ◆ Tiene que enfrentar una severa recesión económica mundial. En México se desarrolló la llamada “*atonía económica*”, e la que se padece una marcada inflación, aumento del desempleo, disminución de inversiones y escasez de circulante. Los gastos del gobierno fueron

cubiertos por deuda externa y con la elevación de precios. La deuda externa aumentó de 8 mdd. a 26 mil millones de dólares. Por tal motivo se desploma el peso de \$12.50 a \$25.00 por un dólar.

- ◆ Se pone en marcha una tendencia política de mayor estatización, que fue calificada como “populismo”.
- ◆ La burocracia creció entre 1970 y 1976 de 600 mil a 2.2 millones de personas.

AGRICULTURA E INDUSTRIA

- ◆ EL 1°. De enero de 1975 nacen las secretarías de Reforma Agraria y Turismo.
- ◆ El 18 marzo de 1976 inaugura la refinería y termoeléctrica en Tula Hidalgo.
- ◆ Intenta modernizar al país pero fracasa, prueba de ello fueron, el complejo turístico de Bahía de Bandera, y el complejo siderúrgico “Lázaro Cárdenas y “Las truchas” en Michoacán, fueron mal construidos y administrados corruptamente.
- ◆
- ◆ Se crea la Comisión Tripartita (obreros, patrones y gobierno).
- ◆ Crea el Instituto Nacional para el Fondo Nacional de Vivienda de los Trabajadores INFONAVIT; y el Fondo de Fomento y Garantía para el Consumo de los Trabajadores FONACOT.

EDUCACIÓN

- ◆ Nacen los Colegios de Ciencias y Humanidades CCH, en 1972.
- ◆ EN 1974 reestructura al IPN, crea el Colegio de Bachilleres, se crea el primer Centro para Estudio de Medios y Procedimientos Avanzados de la Educación CEMPAE; el Consejo Nacional para la Ciencia y la Tecnología CONACYT.
- ◆ Nace la Universidad Autónoma Metropolitana UAM, e inauguro el Consejo Nacional de Fomento Educativo CONAFE.
- ◆ Para borrar su participación en los acontecimientos de 1968, cuadruplicó el presupuesto para la UNAM e IPN.
- ◆ Se inaugura la Cineteca Nacional.

SOCIEDAD

- ◆ El 19 de octubre de 1970 muere Lázaro Cárdenas.
- ◆ Continúa la *guerra sucia* contra opositores al régimen priista.

- ◆ Intentando cerrar las heridas del 68, decreto en 1971, la Ley de Amnistía a los líderes del CNH, incluyendo en ella a los líderes ferrocarrileros del 58 al 59.

** El 10 de junio de 1971, pasaría a la historia como *el halconazo*, llevada a cabo por un cuerpo adiestrado de rompe huelgas; que recibió el apoyo del gobierno de Luis Echeverría, llamado “*halcones*” (creado para limpiar la imagen de las Instituciones de Seguridad y el Ejército Mexicano, las cuales habían quedado manchadas con los actos represivos de 1968).



* El “diablo”, integrante de los *halcones* (esta es una de las pocas fotografías rescatadas por periodistas gráficos, y más representativa de los acontecimientos del 10 de Junio de 1971).

En la tarde del 10 de Junio, partiría una manifestación estudiantil, del Casco de Santo Tomas del IPN, para terminar en el Zócalo; acto seguido, los llamados *halcones*; con palos de *kendo* y armas de fuego, llegaron a impedir la marcha, con la cual se pretendía reiniciar el movimiento estudiantil, los muertos no se saben. El acto fue brutal, ya que hasta los estudiantes heridos que fueron llevados a los Hospitales Rubén Leñero y las Cruz Verde (Salubridad) , fueron rematados en camillas.



* Integrantes de los *halcones*, en la Av. México Tacuba, el 10 de Junio de 1971.

- ◆ El 14 de marzo de 1975, el Presidente inaugura los cursos en la UNAM, pero tiene que escapar por el alboroto y reclamos de los estudiantes, que lo cuestionan de su participación en las represiones del 68 y 71. A su salida del auditorio de la Facultad de Filosofía y Letras, es alcanzado por una certera pedrada lanzada por un estudiante, esta fue la última visita de un presidente a la UNAM.
- ◆ En acto de autoritarismo del gobierno, Julio Scherer García, en julio de 1976, es obligado a renunciar a la presidencia de *Excélsior*; por criticar al gobierno. En 1976 funda *Proceso*, revista crítica y encargada de desarrollar un periodismo objetivo y sin línea.
- ◆ Nacen guerrillas como:
 - El *Frente Urbano Zapatista* FUZ.
 - El *Movimiento de Acción Revolucionaria* MAR.
 - Las *Fuerzas Armadas de la Nueva Revolución* FANR.
 - *La liga 23 de septiembre* (la cual toma este nombre, por que el 23 de septiembre de 1956, se da la orden del cierre del internado del IPN, y en 1968 por la toma de CU y el Casco de Santo

Tomás del IPN, por parte del ejército. Además, por el frustrado asalto, que el maestro Arturo Gámiz García y compañeros suyos, intentaron sobre el cuartel Madera en Chihuahua, el 23 de septiembre de 1965), siendo una de las más perseguidas durante las administraciones de Echeverría y López Portillo.

- * La guerrilla de Lucio Cabañas continuaba.

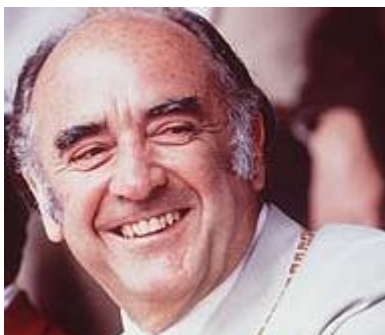

SEXENIO DE JOSÉ LÓPEZ PORTILLO (1976-1982)

POLÍTICA

- ◆ Toma posesión el primero de diciembre de 1976, a su vez, hereda una crisis económica de Luis Echeverría.
- ◆ El nepotismo fue una de las características de su gobierno, ya que varios de sus hermanos tomaron el mando en distintas Secretarías de Gobierno; por ejemplo, su hermana, la Secretaría de Radio Televisión y Cinematografía RTC, y su hijo la Secretaría de Programación y Presupuesto SPP.
- ◆ Fue el único candidato a la presidencia, ya que el PAN, no había postulado candidato por conflictos internos, el teatro de las elecciones presidenciales llegó a grados terribles.
- ◆ Los excesos y la corrupción fue el denominador común de su administración; ejemplo de ello, fue Arturo Durazo, Jefe de la Policía Capitalina, mejor conocido por el mote de el “negro”. Inicia también la llamada narcopolítica, donde muchos funcionarios permitían el paso de estupefacientes por México, e incluso muchos incursionan en el sucio negocio del narcotráfico.
- ◆ El 30 de Diciembre de 1977, se promulga la Ley Federal de Organizaciones Políticas y Procesos Electorales. Sin pensarlo, López Portillo dio oportunidad a que la oposición (casi inexistente), alcanzara lugares proporcionales, tanto en la Cámara de Diputados y de Senadores, lo que en el futuro permitiría una alternancia en el poder, de forma democrática y pacífica.

ECONOMÍA.

- ◆ En Tabasco se encuentran uno de los mayores yacimientos de petróleo, tal hallazgo, y otros muchos de mantos petrolíferos, al par de ventas que se consideraron mayores, permitieron la afirmación de que México tenía que aprender a administrar la riqueza. Esto llevó a una euforia de acciones públicas, de programas populistas, tareas y de planes que en buena medida

descansaron en una escala de prestamos obtenidos del extranjero, y que provocaron una deuda externa de más de 80 mil millones de dólares.

- ◆ La economía nacional se sustentó en el petróleo, pero en 1981, cuando bajaron los precios internacionales del crudo, sobrevino una de las más terribles crisis económicas.
- ◆ Para 1981, PEMEX debía el 87% de sus activos, y su deuda era la mayor del sector público, además representaba la quinta parte de la deuda externa.
- ◆ Con la crisis de 1981 salieron capitales del país por un monto de 9 millones de dólares.
- ◆ Se devaluó el peso de \$25 a \$70 por un dólar, y la deuda externa pasó de 26mmdd a 80mmdd.
- ◆ El 1º. De septiembre de 1982, con lágrimas en los ojos por su fracaso económico, dio a conocer la nacionalización de la Banca, esto porque el Estado ya no tenía capital.
- ◆ Nace el Impuesto al Valor Agregado IVA, que en su inicio fue del 10%.

AGRICULTURA E INDUSTRIA

- ◆ Da a conocer el *Plan de Alianza para la Producción del Campo*, el cual no logró grandes resultados.
- ◆ La agricultura cayó en crisis terrible, debido a malas cosechas, sequías, heladas e intermediarismo.



* Momento en que lloró José López Portillo, durante su último informe de gobierno en 1982.





EDUCACIÓN

- ◆ Profirió Muñoz Ledo quedó al frente de la SEP, que junto con el SNTE llegaron a conformar una mafia sindical.
- ◆ En otros rubros educativos no hubo avance alguno.

SOCIEDAD

- ◆ EL 27 de marzo de 1977 se reconoce como único sector sindical de la UNAM, al Sindicato de Trabajadores de la Universidad Nacional Autónoma de México STUNAM.
- ◆ Entran en huelga: Mexicana de Aviación, la industria Refresquera *Pascual* (la cual duró 2 años), el INFONAVIT, Altos Hornos de México, Fundidora de Monterrey, Teléfonos de México TELMEX, y Diesel Nacional.
- ◆ Se le da registro a los partidos: Comunista Mexicano PCM, Partido Socialista de los Trabajadores PST, Partido Demócrata Mexicano PDM.
- ◆ Se construyó Perisur, que simulaba a los grandes almacenes de EUA.
- ◆ El 24 de marzo de 1982 se incendia la Cineteca Nacional, perdiéndose la mayoría de sus acervos.
- ◆ En 1978, se haya el Templo Mayor.
- ◆ En 1979, el Papa Juan Pablo II, visita por primera vez México (visita no oficial).
- ◆ En 1979 entra en servicios los primeros 15 ejes viales, con un costo de 18,200 millones de pesos.

- ♦ La crisis dio vida a tragafuegos, limpiaparabrisas, payasitos y ciudades perdidas.

UNIDAD VI:

EL NEOLIBERALISMO Y LA CRISIS DEL SISTEMA (1982-2000)

CARACTERÍSTICAS

- ♦ **NEOLIBERALISMO ECONÓMICO**.- Se refiere a desincorporar del poder del estado en empresas, no hacer inversiones, dedicándose únicamente a ser rector de la economía nacional y a gobernar. Otras de sus características son:
 1. Desincorporación de entidades públicas.
 2. La venta de bienes de inversión a particulares.
 3. Eliminación de subsidios gubernamentales.
 4. Disminución del aparato burocrático.



SEXENIO DE MIGUEL DE LA MADRID HURTADO (1982-1988)

POLÍTICA

- Durante su sexenio se propusieron oficialmente varias reformas a la Constitución, con la idea central de que el Estado tuviera en sus manos la rectoría económica de la nación. Diversos organismos empresariales, manifestaron su inconformidad indicando que tales reformas constituían “una modificación esencial de nuestro orden constitucional, en detrimento de las libertades de todos los mexicanos”, sin embargo, se aprobaron en 1983 los nuevos textos de los artículos 16º, 25º, 26º, 27º, 28º, y 73º, incluso en el capítulo de las garantías individuales, a pesar de que nada tenían que ver con estas.
- ◆ Busca una “renovación moral” para detener la corrupción que había distinguido a los dos anteriores sexenios. Para ello toma como chivos expiatorios al exdirector de PEMEX, Jorge Díaz Serrano, y Arturo Durazo exjefe de la Policía Capitalina.
- ◆ Se asesorar de varios jóvenes tecnócratas egresados de maestrías en Harvard, para reactivar y renovar la economía nacional (Lic. Carlos Salinas de Gortari y el Dr. Ernesto Zedillo, entre otros).
- ◆ Modifica el artículo 115 para fortalecer la base del Municipio Libre.
- ◆ En su calidad de exsecretario de programación y presupuesto, De la Madrid, no hizo ninguna promesa, simplemente se dedicaría a salvar el país.
- ◆ Crea el Grupo Contadora en enero de 1983; que aunque fracasó, busco la pacificación de Centroamérica.
- ◆ El 28 de mayo de 1986, se da a conocer la Ley Federal para prevenir y sancionar la tortura.
- ◆ México cambia su política en apoyo a Cuba y a otros países, ya que se tenía que tener buena relación con EUA, el cual ayudaría a refinanciar la deuda mexicana con órganos internacionales de la talla del Fondo Monetario Internacional FMI.

ECONOMÍA

- ◆ El crecimiento económico fue del 0%; el peso se devalúa a \$925.00 por 1 dólar; y la deuda externa aumentó a 102 mdd.
- ◆ El comercio exterior, demasiado petrolizado, con anterioridad, se diversificó en mayor medida.
- ◆ Se da una caída de salarios de los trabajadores en un porcentaje del 8.6%.
- ◆ En 1983, se aumenta el IVA de 10% a un 15%.
- ◆ Hacia 1984 la inflación era del 150%.
- ◆ Renegociar la deuda externa era la tarea más difícil, ya que seguían cayendo los precios del petróleo.

- ◆ En 1985, México entra al Acuerdo General Sobre Aranceles y Comercio GATT (por sus siglas en inglés).
- ◆ Se duplicaron las empresas maquiladoras.
- ◆ En 1986, se declara en quiebra la empresa pública, Fundidora de Hierro y Aceros de Monterrey.
- ◆ Tenía auge el comercio informal que absorbió el 30% de la fuerza de trabajo.
- ◆ Como consecuencia de la crisis existente se reprivatizaron algunas empresas estatales, pero la inflación fue muy alta, los precios subieron, la producción del agro fue insuficiente, el poder adquisitivo bajo en forma sensible, por lo cual se estructuró en la postrimerías del régimen un Pacto de Solidaridad (Estado, empresarios, trabajadores), que detuvo la inflación y el proceso alcista de los precios, al tiempo de permitirse la importación de gran suma de productos extranjeros lamentablemente, a la situación económica difícil.

SOCIEDAD

- ◆ El 1° de mayo de 1984, obreros y estudiantes lanzan 2 bombas molotov a Palacio Nacional, en el desfile conmemorativo del Día del Trabajo, este acto significaría el final del ritual de los obreros al presidente.
- ◆ El 19 de noviembre de 1984, explota en San Juanico, un depósito de gas de PEMEX; del cual se pudieron contabilizar 400 muertos. En este accidente se sospecha de Joaquín Hernández Galicia “La Quina”, líder del Sindicato de Trabajadores de Petróleos Mexicanos STPM, ya que se habían disminuido los privilegios al sindicato de PEMEX.
- ◆ En 1987 el capital extranjero entra por medio de la bolsa de valores; sobre todo en la clase media, pero se vino a bajo el 19 de octubre, se conoció a tal acontecimiento como el *lunes negro*.
- ◆ Manuel Buendía columnista de *Red Privada*, fue asesinado el 30 de mayo de 1984, por denunciar la corrupción del sistema; su asesino, José Antonio Zorrilla, comandante de la Dirección Federal de Seguridad, además del asesinato del periodista se le comprobaron sus nexos con el narco.
- ◆
- ◆ En 1985, es asesinado un agente del Departamento de Estupefacientes Americano DEA, en Guadalajara, se culpó de ello al narcotraficante Rafael Caro Quintero.
- ◆ Se da a conocer el SIDA, que sería otro problema de salud.
- ◆ El 19 de septiembre de 1985, se origina el mayor terremoto que haya sentido la capital de la República, con una intensidad de 8.1° en la escala de Richter. Dicho fenómeno natural deja al descubierto la ineptitud y falta de fondos del Estado, para apoyar a los damnificados (cifras extraoficiales calculan los muertos en 50,000).



* Explosión en San Juanico, Edo. de México, 1984.



* El terremoto de 1985, demostró la fragilidad del ser humano, pero también la solidaridad del pueblo de México, ante la adversidad.

EDUCACIÓN

- ◆ En 1986, se intenta reglamentar el pase automático de Preparatorias Nacionales y CCH a la facultad, por iniciativa del entonces Rector de la UNAM, Jorge Carpizo. El movimiento del Consejo Estudiantil Universitario CEU, cierra la UNAM por 20 días, el rector Carpizo anuncia la suspensión de las reformas, retornando a la normalidad las actividades docentes y estudiantiles.

ELECCIONES DE 1988.

- ◆ En 1986, el PAN logra por primera vez una gobernatura en el Estado de Chihuahua, el nuevo Gobernador sería Francisco Barrios, pero mediante un fraude, el priista Fernando Baeza sería el Gobernador oficial.
- ◆ En 1987, se da la llamada corriente crítica dentro del PRI, encabezada por Cuahutemóc Cárdenas y Profirió Muñoz Ledo, lo que significaría su salida del partido oficial. En 1988 nace el Frente Cardenista de Reconstrucción Nacional FCRN, donde se logra la unión de pequeños partidos opositores a favor de la candidatura de C. Cárdenas, para las elecciones de 1988, la cual alcanzó una gran simpatía de los ciudadanos.
- ◆ En el PAN candidateaba a Manuel Clouthier, y el PRI a Carlos Salinas de Gortari.
- ◆ En Julio de 1988, se dio el mayor robo electoral, ya que se le quitaba el triunfo a Cárdenas para otorgarlo a C. Salinas, bajo el pretexto de la caída del sistema de cómputo del Instituto Federal Electoral IFE.



SEXENIO DE CARLOS SALINAS DE GORTARI (1988-1994)

POLÍTICA

- ◆ Fue Secretario de Programación y Presupuesto durante el sexenio de Miguel de la Madrid. Llegaba a la presidencia tras un fraude electoral, monumental, y la acostumbrada crisis sexenal.
- ◆ Su plan sexenal consistió en:
 - a).- recuperación económica.
 - b).- ampliación de la vida democrática.
 - c).- bienestar popular.
- ◆ El gabinete y el PRI, eran comandados por egresados de maestrías en el extranjero (Serra Puche, E. Zedillo y L. D. Colosio).
- ◆ En 1989, su primer gran acto de poder del salinismo fue, aprehender a Joaquín Hernández Galicia “la Quina”, quien había apoyado la campaña de C. Cárdenas, con una propaganda que daba a conocer el homicidio accidental de una sirvienta, cometido por Salinas a los cuatro años de edad. Sobresale su asesor personal José María Córdoba Montoya, por que a según, de colaboradores, éste influía en gran medida la toma de decisiones de Salinas.
- ◆ Carlos Salinas de Gortari promovió ante el Congreso de la Unión la reforma constitucional de varios artículos constitucionales, entre ellos destacan los siguientes: 3°, 5°, 27°, 31°, 82° y 130°.
- ◆ La Reforma Constitucional del artículo 3° El texto original del artículo 3° promulgado en 1917, heredó el conflicto iglesia - Estado que tuvo como escenario histórico el siglo XIX y principios del XX. Las reformas al artículo 3° que preceden a la actual son: el establecimiento de la educación socialista en 1934, desaparición del concepto socialista y la incorporación del nacionalismo como elemento rector de la educación en México en 1945; posteriormente con la

reforma de 1980 se estableció la facultad de autogobierno a las universidades a quienes se había otorgado la autonomía con anterioridad.

La reforma de 1993 que nos ocupa, a diferencia de las anteriores, no generó reacciones opositoras o manifestaciones públicas de aprobación, pues ésta tenía el propósito de legitimar las acciones que se daban en lo cotidiano y que eran violatorias de la Constitución; sólo que en el contexto en el que ocurrían, al Estado no le preocupaban en absoluto, pues la iglesia desde los años cuarenta había zanjado sus diferencias con el Estado.

Era del conocimiento público la existencia de órdenes monásticas a pesar de la prohibición establecida en el artículo 5° y la existencia de escuelas de distintos niveles en propiedad o administradas por asociaciones religiosas. Las razones para que tales cosas ocurrieran eran simples: primero, por mucho tiempo el Estado no tuvo la capacidad material para atender la demanda educativa en su totalidad y en segundo, los servicios educativos prestados por escuelas ligadas a grupos religiosos era de un nivel aceptable.

- ◆ Las modificaciones principales que implicó la reforma de 1993 son:
 - a) La educación secundaria es considerada obligatoria, además de la preescolar y primaria.
 - b) Faculta al ejecutivo a través de la SEP a determinar los planes y programas que se aplicarán a escala nacional.
 - c) Otorga seguridad jurídica a los planteles particulares que imparten educación en distintos niveles, al eliminar el carácter discrecional, con que anteriormente la ley facultaba al ejecutivo a través de las instancias adecuadas para retirar el reconocimiento a los estudios realizados en dichos planteles.
 - d) Retira la prohibición a las corporaciones religiosas a participar en la educación.
- ◆ La reforma al artículo 3° creó la necesidad de reformar el artículo constitucional 31.
- ◆ Reforma al Artículo 31° constitucional. La reforma de 1993 al artículo 3° que establece como obligatoria la enseñanza secundaria determinó la necesidad de reformar la fracción primera del artículo 31, que en el texto original establecía: Son obligaciones de los mexicanos:
 - ◆ I. “Hacer que sus hijos o pupilos, menores de 15 años, concurren a las escuelas públicas o privadas, para obtener la educación primaria elemental y militar, durante el tiempo que marque la Ley de Instrucción Pública de cada Estado.” Para quedar como sigue, Son obligaciones de los mexicanos:
 - ◆ “Hacer que sus hijos o pupilos concurren a las escuelas públicas o privadas, para obtener la educación primaria y secundaria, y reciban la militar en los términos que establezca la Ley.

- ◆ ”Reforma al Artículo 27 Constitucional Desde 1917 el artículo 27 establece el marco jurídico para la organización del campo mexicano, además de rescatar los recursos naturales de la explotación en beneficio de extranjeros, para colocarlos al servicio de los intereses de la Nación.
- ◆ Es de muchos conocido el hecho de que la tasa de producción del campo mexicano quedó por abajo de la de población desde 1965, teniendo que importar productos agropecuarios que no se producían en México, resultado de las políticas agrarias aplicadas desde los años veinte, que consideraron que el problema era de tenencia de la tierra, por la que procedieron a repartirla, dejando de lado la cuestión de la producción. Estas circunstancias fueron determinantes para buscar mecanismos que permitieran modernizar al campo mexicano y hacerlo competitivo ante la producción mundial en los umbrales del proyecto de globalización económica pretendida por la administración salinista.
- ◆ En enero de 1992 el congreso de la Unión aprobó la iniciativa enviada por el ejecutivo para reformar el artículo 27° constitucional. Los objetivos de dicha reforma según consta en la solicitud del ejecutivo eran:
 - a) Proporcionar seguridad jurídica en la tenencia de la tierra.
 - b) Capitalizar el campo.
 - c) Crear condiciones favorables para que los campesinos no sólo se beneficien con la posesión de sus tierras, sino de su propiedad y explotación, mejorando sus condiciones de vida y contribuyendo a elevar la producción de productos agropecuarios.
- ◆ Los cambios más significativos que arrojó la reforma en cuestión son: en respuesta a la búsqueda de seguridad jurídica a los propietarios de tierra se determinó concluir el reparto agrario; para capitalizar el campo la nueva ley reglamentaria del artículo 27 aprobada en febrero de 1992, contempla la asociación entre ejidatarios e inversionistas privados, además otorgó a los ejidos, si la asamblea así lo determinaba, la facultad de enajenar las tierras ante instituciones de crédito para la obtención de recursos económicos, bajo mecanismos legales que ofrecieran seguridad jurídica a los campesinos.
- ◆ Además se entregaron títulos de propiedad definitiva a los ejidatarios y se promovió la asociación entre ellos para ampliar la superficie cultivable, dado que era incostruible mecanizar predios individuales menores a diez hectáreas.
- ◆ La reforma Constitucional al Artículo 130° Históricamente la relación iglesia - Estado en México se vio envuelta en serios conflictos motivados en buena parte por la defensa de los jerarcas eclesiásticos ante el sometimiento y las limitaciones que pretendían imponerle los gobiernos liberales a lo largo del siglo XIX. La pugna revivió al promulgarse la Constitución en 1917, ya que los artículos 3°, 5°, 27° y 130, a juicio de los dirigentes de la iglesia católica mexicana contenían un claro espíritu anticlerical. El conflicto se centró en el texto del artículo 130 que faculta al Estado para reglamentar el culto externo y alcanzó grandes proporciones alimentado por posturas radicales, tanto del lado del Estado como de la iglesia; el resultado fue el estallido de la rebelión cristera (1926 - 1929).

- ◆ La confrontación continuó durante la década de los treinta debido a la postura ideológica del cardenismo, situación que culminó en el sexenio de Manuel Ávila Camacho, cuando rompiendo con la tradición revolucionaria se declaró católico, y manifestándolo abiertamente asistió a misa públicamente con su familia. A partir de ese momento la iglesia y el Estado mexicano iniciaron una convivencia y entendimiento pacífico. Bajo esta nueva relación el Estado mexicano dejó manos libres a la iglesia católica. Esta situación se mantuvo hasta tiempos recientes, cuando se determinó modificar el artículo 130, para legitimar acciones que eran claramente violatorias al texto constitucional.
- ◆ Bajo el título de Ley de Asociaciones y Culto Público el ejecutivo envió al congreso de la Unión una iniciativa para reformar el Artículo 130 constitucional, con el propósito de adecuarlo a las condiciones en que se desenvolvía la iglesia en el entorno social y político del México actual. Dicha iniciativa fue aprobada en enero de 1992.
- ◆ La reforma mantiene la facultad del Estado para reglamentar las actividades de culto externo, sin embargo hay modificaciones importantes en su contenido. Entre las principales destacan:
 - a) Se reconoce personalidad jurídica a las iglesias y corporaciones religiosas.
 - b) Se levanta la prohibición para que los extranjeros sean ministros de culto religioso.
 - c) Se reconocen derechos políticos a los ministros de cualquier culto religioso, para votar y ser votados. Para participar como candidatos a puestos de representación popular deberán cumplir con los requisitos que marca la ley.
- ◆ Como consecuencia de la reforma al artículo 130 constitucional, hubo de modificarse el artículo 5° y el 27 en su fracción II. En el primer caso se prohibía el establecimiento de órdenes monásticas en territorio nacional, prohibición que quedó sin efecto a partir de enero de 1992; dentro del paquete de reformas aprobado por el congreso, con respecto al artículo 27 se derogó la prohibición que pesaba sobre la iglesia para poseer o administrar bienes inmuebles. Con la reforma de 1992, la fracción II del mencionado artículo establece “Las asociaciones religiosas que se constituyen en los términos del artículo 130 y de la Ley reglamentaria tendrán capacidad para adquirir, poseer o administrar, exclusivamente los bienes que sean indispensables para su objeto, con los requisitos y limitaciones que establezca la ley reglamentaria”.
- ◆ Reforma al artículo 82 constitucional En septiembre de 1993 dio inicio en la Cámara de diputados las discusiones sobre la iniciativa de reforma al artículo 82 constitucional. La reforma finalmente fue aprobada quedando el mencionado artículo como sigue:
 - ◆ Artículo 82. Para ser presidente se requiere:

Fracción I. “Ser ciudadano mexicano por nacimiento, en pleno goce de sus derechos, hijo de padre o madre mexicano y haber residido en el país al menos durante veinte años.” La entrada en vigor de dicha reforma quedó establecida en el decreto aprobatorio para el 31 de diciembre de 1999.
 - ◆ El efecto más importante de la reforma constitucional al artículo 82, fue la postulación de Vicente Fox como candidato por el Partido Acción Nacional a la Presidencia de la República en las elecciones de 2000, ya que el texto original contemplaba que el candidato a presidente

debería ser hijo de padres mexicanos, situación que hubiera impedido al candidato del PAN participar en la contienda electoral por la presidencia, por ser hijo de madre española.

- ◆ En 1990 nace el Código Federal de Instituciones y Procedimientos Electorales COFIPE.
- ◆ En 1991, Salinas da la orden de incinerar las papeletas de votación de 1988, ya que con el incendio de la Cámara de Diputados en 1989 no se había destruido.

ECONOMÍA

- ◆ El gobierno del presidente Salinas se orientó, en el área socioeconómica, hacía objetivos neoliberales o del liberalismo social se dispuso la reprivatización de la Banca. Las empresas paraestatales (que habían llegado a ser alrededor de 1000), se fueron vendiendo a la iniciativa privada, los recursos obtenidos pasaban de 22,550mdp, de los cuales nunca se supo. Así mismo, medidas rigurosas pusieron fin a los cacicazgos sindicales de petroleros y de profesores.
- ◆ La amplia importación de productos extranjeros hizo quebrar a muchas empresas medianas y pequeñas, se disminuyó la capacidad de compra para muchos mexicanos y la desocupación alcanzó dimensiones considerables.
- ◆ 1990 se renegocia la deuda, reduciendo los intereses hasta por 35%.
- ◆ Para 1991 la inflación anual fue inferior al 20%.
- ◆ Se otorga autonomía al Banco de México.
- ◆ El 17 de noviembre de 1993, se aprueba el Tratado de Libre Comercio de América del Norte TLCAN, entre México, EUA. y Canadá; que constituiría el bloque comercial más grande, facilitando la compra y venta de productos industriales y agrícolas. El cual entró en vigor el 1 de enero de 1994.
- ◆ Echa a andar el programa *Solidaridad*, apoyando a campesinos y zonas proletarias de la República.
- ◆ Se da a la tarea de hacer creer que los mexicanos entrarían al primer mundo.
- ◆ Retira tres ceros a la moneda; según esto, para hacerla más fácil las transacciones bancarias.

INDUSTRIA Y AGRICULTURA

- ◆ Los obreros vieron mermado sus salarios, pero Salinas uniéndose con Fidel Velázquez líder de la CTM, pudo controlar el descontento obrero.
- ◆ Se da un aumento del comercio informal dañando a los empresarios establecidos, ya que el ambulante no pagan impuestos.

EDUCACIÓN

- ◆ Por medio del plan de *Solidaridad*, se dio mantenimiento a más de 80,000 escuelas primarias y secundarias en todo el país.
- ◆ La educación media superior y superior, entraron en crisis, como consecuencia del bajo presupuesto anual otorgado por el Estado.
- ◆ El 25 de junio de 1992, se da un nuevo intento por privatizar la UNAM, desatando protestas contra el rector José Sarukán, que pretendía aumentar las cuotas y reglamentar el pase automático a Facultad. Dicho intento fracasó.

SOCIEDAD

- ◆ En 1989 se acepta el triunfo del panista Ernesto Ruffo Appel, para la gubernatura de Baja California Norte.
- ◆ Se abren los medios de comunicación a desarrollar una crítica al sistema, en donde sobresalen: *La Jornada*, *El Norte*, *El Financiero*, *Proceso*, y José Gutiérrez Vivó, en *Radio Red*. Todos ellos señalaban los olvidos del Estado por las clases más desvalidas del país.
- ◆ En 1992, se acredita al Nuncio Girolamo Prigone; quien tuvo una gestión muy controvertida, a raíz de que acepta entrevistarse en secreto, con los hermanos Arellano Félix, poderosos narcotraficantes, y acusados de la muerte del Cardenal Arzobispo de Guadalajara Juan Jesús Posadas Ocampo.
- ◆ Se intensifica el narcotráfico con secuestros, ajustes de cuentas, relación de este con miembros del Estado y militares encabezados por el “güero” Palma, “él chapo” Guzmán, los hermanos Arellano Félix y el Sr. De los Cielos. Que en la actualidad se sabe que han estado vinculados con la muerte de artistas, políticos, empresarios y miembros de la Iglesia.
- ◆ En 1989, nace el Partido de la Revolución Democrática PRD (unión del FCRN y el FDN); esto después de haberse reunido C. Cárdenas y Salinas en secreto, en la casa oficial de los Pinos. A pesar de esto, C. Cárdenas se convirtió en el opositor más fuerte. Durante el salinismo, el PRD perdió 274 miembros, en asesinatos nunca esclarecidos.
- ◆ En noviembre de 1993 Salinas destapa a Lic. Donald Colosio, como candidato al PRI, para el periodo 1994-2000. Salinas pretendía un retorno político, después de dirigir a la Organización Mundial de Comercio OMC, pero esto solo sería un sueño.

* El primero de Enero de 1994, el Ejército Zapatista de Liberación Nacional EZLN, ocupa: San Cristóbal de las Casas, Ocosingo, Altamirano, Las Margaritas, Abasolo y Chalán del Carmen, Estado de Chiapas. Con 2000 integrantes que exigió la renuncia de Salinas, naciendo a la vez, la enigmática figura del Sub-comandante Marcos (que en 1995 Zedillo desenmascara como Rafael Sebastián Guillen Vicente), esto tira el teatro de Salinas, la guerra duro 10 días y la negociación de la paz continua hasta hoy. Marcos utilizaría recursos tecnológico como el *Internet*, para dar a conocer a la opinión internacional, el movimiento indigenista en Chiapas.



* El Sub-comandante Marcos, Rafael Sebastián Guillen Vicente.

* El 6 de marzo de 1994, el candidato del PRI Luis Donaldo Colosio, da un discurso en el Monumento a la Revolución, donde termina de desenmascarar a Salinas, reconociendo a un México tercer mundista y hambriento de justicia social; para el 23 de marzo, era asesinado por Mario Aburto Martínez; en Tijuana, el autor intelectual de dicho magnicidio “no se conoce”.



* Momento en cual Luis Donaldo Colosio es asesinado, en Lomas Taurinas.

- ◆ Para el 29 de marzo de 1994, se conoce el reemplazo de Colosio, el escogido por el ala conservadora del PRI fue el Lic. Ernesto Zedillo; en esta nueva candidatura el presidente Salinas quedo aislado.
- ◆ En el 1er. Debate televisivo entre candidatos presidenciales, el 12 de mayo de 1994, Zedillo sale triunfante, ante Diego Fernández de Cevallos del PAN y Cuahutemóc Cárdenas del PRD.
- ◆ El 28 de septiembre de 1994, es asesinado Francisco Ruiz Massieu, Secretario General del PRI., por Daniel Aguilar Treviño. En 1995, se detiene al autor intelectual del crimen, que para asombro de muchos, era el hermano del expresidente, Raúl Salinas de Gortari, lo que también dejo al descubierto la corrupción del sistema Salinista.
- ◆ El 21 de julio de 1994, se dejó al descubierto el *voto del miedo*, que llevó a Zedillo a la presidencia de 1994 al 2000. Cuando toma posesión se presumía del cambio de poder sin crisis, pero el sueño acabó a fines de diciembre de 1994, dejando sentir la peor crisis económica, en la historia de México. Salinas deja el poder y el país, refugiándose en Dublín Irlanda, siendo repudiado y cuestionado de la crisis y de los asesinatos.



SEXENIO DE ERNESTO ZEDILLO PONCE DE LEON (1994-2000)

POLÍTICA

- ◆ Con Salinas desempeño los cargos de Secretario de Programación y Presupuesto, y de Educación. Tras la muerte de Colosio era garantía de continuidad.
- ◆ El 17 de enero de 1995 firma el Pacto de Compromiso para el Acuerdo Político Nacional, entre los partidos de oposición.
- ◆ Otorga autonomía al IFE para garantizar comicios limpios.
- ◆ En 1997 el P.R.I. pierde la mayoría en la cámara de diputados.
- ◆ Su plan sexenal se centro en:
 - a).- Control de la inflación y gasto público.
 - b).- Reordenamiento de la economía.
 - c).- Pago de la deuda.
 - d).- Fomento de la industria y el comercio.

ECONOMÍA

- ◆ El 19 de diciembre de 1994, el Banco de México notifica al Presidente, que las reservas de dólares estaban agotadas. Por lo que devaluó el peso 15%; esta crisis provoco la salida de capitales y un desbalance internacional conocido como *Efecto Tequila*.
- ◆ El 21 de febrero de 1995 el FMI apoya a México con un préstamo de 51,000 mdd, condicionado a un plan de austeridad consistente en el aumento de impuestos y la contención de salarios, además de depositar 7,000 mdd anuales a EUA, por la venta de petróleo. El 15 de marzo de 1997, se termino de pagar. Pero la deuda externa continua aumentando.
- ◆ En 1995, la inflación creció el 52%, y el desempleo 43%.
- ◆ Zedillo firma acuerdos económicos con: Chile, en septiembre de 1991; con Costa Rica, el primero de enero de 1995; con Panamá, Perú, Ecuador, Honduras, Guatemala y El Salvador (conformando el *Triángulo Norte Centro Americano*), el 29 de junio del 2000; y el 23 de Marzo del 2000 con la Unión Económica Europea.
- ◆ Se pensó utilizar el Fondo Bancario de Protección al Ahorro FOBAPROA, para salir de la crisis, pero dicho fondo ya no existía, las investigaciones alrededor de esta desaparición continúan.

INDUSTRIA Y AGRICULTURA

- ◆ El campo mexicano se encuentra olvidado y en espera de un milagro. Los salarios de los obreros se encuentran por debajo de los precios de los productos, para así, evitar una inflación.

EDUCACIÓN

- ◆ En abril de 1999, la UNAM entra en huelga, la que seria la más larga de su historia, tras ser aprobada la reforma de ingresos y pagos en forma unilateral de parte del rector Bárcenas. Después de 10 meses de estar cerrada la Universidad, Bárcenas renuncia, relevándolo en el cargo Ramón de la Fuente, que desistiría de la reforma. Lamentablemente el Estado continuaba con la idea de privatizar a la UNAM, para ello infiltró a personajes como el *Mosh*, que alargaría el paro estudiantil. En febrero del 2000, es ocupada CU, por militares disfrazados de la naciente Policía Federal Preventiva. El problema de la UNAM continua, pero afortunadamente el conocimiento y la investigación también, para beneficio de México.

SOCIEDAD

- ◆ El 40% de la población esta en la pobreza y un 25% en la pobreza extrema.
- ◆ El 9 de febrero de 1995, Zedillo ordena al ejército cercar la Selva Lacandona, y capturar al Subcomandante Marcos (revela su identidad, Rafael Sebastián Guillen). Cinco días después, mandó a detener las operaciones, por el repudio nacional ante sus órdenes.
- ◆ El 21 de abril de 1995 representantes del gobierno y de la guerrilla reanudan conversaciones en el pueblo de San Andrés Larrainzan, dando como resultado en 1996, los *Acuerdos de San Andrés*, sobre derechos y cultura indígena dados a conocer el 16 de febrero de 1996. Zedillo rechaza dichos acuerdos por intentar una autonomía de los pueblos indígenas, la paz en Chiapas sigue en pláticas.

- En 1996 nace el Ejército Popular Revolucionario EPR, en el Estado de Guerrero, de tendencias radical. De igual manera, nacen otros grupos militares clandestinos.
- El 22 de diciembre de 1997, en la Ranchería de Acteal, 45 indios afiliados al EZLN, son asesinados por paramilitares del PRI.



* Miembros del Partido Demócrata Popular Revolucionario y del Ejército Popular Revolucionario, a la hora de la comida en algún lugar de la República.* Foto: Carlos Cisneros *LA JORNADA*.

- ◆ Zedillo pone fin al *dedazo*, y da paso a la designación democrática del candidato del PRI. El 7 de Noviembre de 1999, es designado como tal a, Francisco Labastida Ochoa, exsecretario de Gobernación.
- ◆ El 2 de julio del 2000, es derrotado el PRI. con el 35% de los votos, ante el panista Vicente Fox Quesada, que obtuvo el 42.9% de las votaciones, poniendo fin, a la que llamó Mario Vargas Llosa, *La Dictadura Perfecta*.

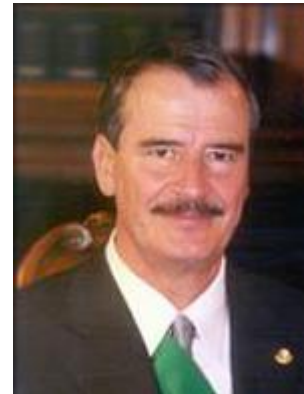

* Presidente Vicente Fox Quesada 2000-2006.

CUESTIONARIO 2

1. ¿Qué es el milagro mexicano?
2. ¿Qué significo la política de unidad nacional?
3. Enumere tres características económicas de los sexenios que comprenden el periodo de 1946-1970.
 1. Explique que significaron; socialmente, los sexenios de las crisis.
 2. ¿Quién fue el último presidente de la revolución?
 3. ¿En el gobierno de Luis Echeverría, cuál fue la característica principal de la economía?
 4. ¿Qué es el neoliberalismo?
 5. Son los presidentes del llamado neoliberalismo.

6. Presidente que reinicia las relaciones con el Vaticano.

7. Menciona cinco movimientos guerrilleros entre el período de 1970 al 2000.

UNIDAD VII: LA CIENCIA Y LA TECNOLOGIA EN MÉXICO EN EL SIGLO XX.

Aportaciones científicas y tecnológicas mexicanas al mundo.

México ha dado diversas aportaciones en el ámbito científico y tecnológico en diversas ramas de la ciencia y de la técnica como ejemplo tenemos las siguientes:

BIOLOGÍA

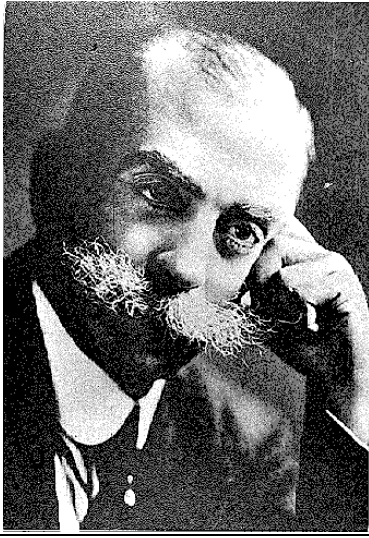

Al empezar el siglo XX, Alfonso Herrera fundo en México la comisión de parapsicología agrícola e inicio la investigación para el control biológico de plagas. En 1904 publica su libro *Nociones de Biología* así también en el primer cuarto del siglo Alfonso L. Herrera hizo grandes aportaciones al desarrollo de la ciencia en México y fue el primer impulsor de la investigación biológica. En el año de 1915 fundo la Dirección de Estudios Biológicos y organizo el jardín botánico, el parque zoológico de Chapultepec y la Estación Biológica Marina del golfo en Veracruz. La dirección de estudios biológicos propicia un desarrollo considerable en la botánica.

Por otra parte Maximino Martínez quien estaba a cargo del Departamento de Botánica de la dirección de estudios botánicos se encargo de catalogar y clasificar las plantas mexicanas.

Desde su fundación en el año de 1909 se estableció en el museo Nacional de Historia Natural una sección botánica con la finalidad de exhibir colecciones de plantas, fotografías y dibujos y productos derivados del reino vegetal. El principal objetivo era dar a conocer la flora mexicana y sus aplicaciones médicas, industriales y agrícolas.

Para Guillermo Gándara, desde 1915, publicó varios trabajos que fueron ampliamente difundidos en Europa, entre ellos *Nostalgia Vegetal* y perfil botánico geológico de la carretera México – Acapulco

A fines de 1929 la dirección de estudios biológicos pasa a depender de la Universidad Nacional Autónoma de México con el nombre de instituto de biología el cual hereda las importantes colecciones del herbario y del museo así como el valioso acervo de la biblioteca

El primer director del instituto de biología fue Isaac Ochoterena y uno de los últimos fue José Sarukan Kermez. En la sección de fanerogamia se han realizado trabajos sobre las cactáceas, la flora del área central del país y la flora de Chiapas.



Faustino Miranda publica en 1952 un importante libro del que título es la vegetación de Chiapas en el año de 1961 la botánica en México en el último cuarto de siglo y en 1964, con la colaboración con Javier Valdez. Comentarios botánicos sobre el libro de Martín de la Cruz Libellus de medicinalibus indorum herbis.

José Sarukan Kermez publica su libro Árboles tropicales de México, con la colaboración de T.D. Pennington, botánico forestal de la FAO adjunto a la unidad de la enseñanza e investigación de bosques de la universidad Autónoma de Chapingo en el año de 1985 también organizo dentro del propio instituto el departamento de ecología

El Instituto Politécnico Nacional ha fomentado la enseñanza de la botánica en el instituto Nacional de Ciencias Biológicas. En este departamento han sobresalido investigadores tales como Laura Huerta, María Elena Sánchez, en ficología, Jerzy Rzedowsky, autor de la vegetación en México en fanerógama y Gaston Guzmán autor de identificación de los hongos en micología.

Los adelantos Científicos y Tecnológicos Mundiales y su impacto en México

En el año de 1971 se fundo el Consejo Nacional de la Ciencia y la Tecnología que apoya a los centros de investigaciones ecológicas del sureste en San Cristóbal de las Casas. También la biólogo Doris Hieden escribió el libro Mitología y simbolismo de la flora en México prehispánico en la que trata además de la importancia socio política y económica de las plantas, los jardines, las guerras floridas, las fiestas y las especies alucinógenas y da pruebas fehacientes del adelanto de la botánica entre los aztecas y otros grupos indígenas.

MEDICINA

La modernidad de la medicina se lleva a cabo en el año de 1920; la reforma de esta disciplina se lleva a cabo por un grupo de investigadores en la facultad de medicina, en hospitales, y laboratorios. En 1924 se crearon en el hospital general, los servicios de cardiología, gastroenterología y alergóloga neuropsiquiatría, infectología y dermatología. El doctor Gaston Melo enseñó en su cátedra a elaborar diagnósticos analíticos. En el año de 1925 Fernando Ocaranza impulsa el pensamiento fisiológico. Por su parte el doctor Abraham Ayala González prolonga el impulso de Melo en el servicio de gastroenterología e inicio la endoscopia; el doctor Raúl Fournier, en su sección de enterología, logro definir la forma tumoral de la amibiasis; en oftalmología se hicieron importantes avances por los doctores Uribe y Troncoso.



En 1937 y 1938 se crearon en el Hospital General el servicio de neurología en el laboratorio de investigaciones anatomopatológicas y el Primer laboratorio de alergias. En el año de 1939 se ampliaron y renovaron los servicios de cancerología y de tuberculosis; la pediatría fue impulsada por el doctor Federico Gómez con la fundación del Hospital del Niño en el año de 1943. Un año después bajo la dirección del doctor Ignacio Chávez se fundó el Instituto Nacional de Cardiología el primero en este

género que ha formado una gran cantidad de investigadores. Para 1946 se fundó el hospital de enfermedades de la nutrición. El doctor P. Miranda introdujo una gran variedad de estudios de laboratorio y nuevos aspectos de endocrinología.

Así también en el año de 1942 se establece el Instituto del Seguro Social por la ley del 31 de diciembre, durante el régimen del presidente Manuel Ávila Camacho.

De igual manera en los años cuarenta se funda el Instituto de Salubridad y Enfermedades Tropicales, el Hospital Infantil de México en el Instituto Nacional de Cardiología y el Hospital de Enfermedades de la Nutrición. El 28 de septiembre del año de 1959 se crea el Instituto de Seguridad y Servicios Sociales de los Trabajadores del Estado. El Hospital de la Raza fundado en 1957, el Centro Médico Nacional del IMSS en actividad desde 1962 competían con los mejores del mundo y el Centro Médico 20 de Noviembre del ISSSTE era ejemplo en esos años del avance médico mexicano.

QUÍMICA

A partir de la segunda guerra mundial la química experimenta un gran cambio en todo el mundo; mejoraron sus fundamentos teóricos, su equipo y su tecnología y creció considerablemente el número de personas dedicadas a esta ciencia. El campo de la química comprende en la actualidad, el estudio de una cantidad prácticamente ilimitada de compuestos y poco más de un millón de investigadores se encuentran trabajando en problemas químicos de carácter básico e industrial, por cuya razón se ha hecho necesaria la sistematización del conocimiento.

Los antiguos métodos para el beneficio de los minerales han sido sustituidos por otros menos contaminantes y más efectivos entre ellos la flotación proceso que utilizan la mayoría es el proceso Hylsa (Hojalatería y Lámina S.A.) para la obtención de hierro esponja en el cual se utiliza gas natural en contacto directo con el mineral que sin fundirse, pierde el oxígeno.

El cloro se utiliza como desinfectante y blanqueador y en la industria petroquímica para la elaboración de compuestos orgánicos, entre ellos el cloroformo. Producto natural de gran importancia económica es la diosgenina, que se encuentra en buena proporción en el barbasco. Es la materia prima para la fabricación de hormonas esferoidales, como la progestacional, conocida como progesterona. La industrialización del barbasco convirtió a México en el primer productor mundial de hormonas esferoidales en la década de los cincuenta.

La industria petroquímica ha aumentado 53 veces el volumen de su producción en los últimos 35 años. En este periodo ha mostrado un dinamismo mayor que el de la industria química en general México ocupa el quinto lugar mundial en esta rama y el primero como productor de amoníaco. Los 85%

derivados de la refinación del petróleo. De los petroquímicos básicos consumidos internamente 23% se utiliza en la elaboración de fertilizantes 42% para obtener petroquímicos secundarios y 35% para las propias necesidades de Petróleos Mexicanos

FÍSICA

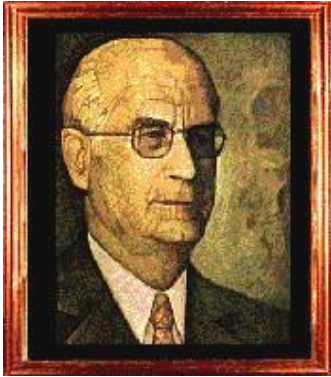

Las primeras aportaciones producidas en este siglo por un mexicano, fueron los trabajos de Manuel Sandoval Vallarta en 1933, en relación con la influencia del campo magnético terrestre sobre la radicación cósmica.

En 1935 se creó la Facultad de Ciencias Físicas y Matemáticas como una sección de la Facultad de Filosofía, y en 1939 se fundó en definitiva la Facultad de Ciencias, que primero ocupó algunos salones del antiguo Palacio de Minería y que en 1953, se mudó a un edificio en la Ciudad Universitaria.

Carlos Graef Fernández introdujo en 1941 los estudios de la mecánica cuántica y la relatividad, después Marcos Moshinsky amplió el campo de acción hacia la física nuclear teórica.

En 1961 se fundó la Escuela Superior de Física y Matemáticas del Instituto Politécnico Nacional, que para 1970 contaba ya con una planta de 25 profesores de Física de tiempo completo. De hecho la Física experimental se estableció en México a raíz de la instalación del primer acelerador Van de Graaff en el Instituto de Física de la UNAM en 1952. En 1951 se fundó la Sociedad Mexicana de Física organizó en 1968 el Primer Congreso Latinoamericano de esta rama de la ciencia que se celebró en Oaxtepec, Morelos y al que asistieron 250 físicos provenientes de 15 países.

ASTRONOMÍA



El Observatorio Astronómico Nacional se instaló en la torre del Castillo de Chapultepec y se inauguró en el año de 1878 al poco tiempo se trasladó a Tacubaya. En 1904 el astrónomo mexicano Joaquín Gallo visitó los observatorios de Yerkes y Mount Wilson, en Estados Unidos.

En 1910 hizo interesantes estudios sobre el cometa de Halley y en 1915 fue nombrado director del Observatorio de Tacubaya, cargo que ocupó hasta 1946. En 1929, La Universidad Nacional Autónoma de México (UNAM) se hizo cargo del observatorio de Tacubaya continuándose los trabajos de

investigación así como los de divulgación, pues semanalmente el gran refractor ecuatorial de 40 cm. De diámetro ha venido dando servicio al público. A causa de crecimiento de la Ciudad de México, se construyó el observatorio de Tonantzintla, en Puebla. Las instalaciones se inauguraron en febrero de 1942.

En 1979 las observaciones astronómicas progresaron notoriamente gracias al moderno telescopio reflector de 2.12 metros de diámetro, ubicado en el nuevo observatorio astronómico nacional de San Pedro Mártir en Baja California. En 1972, Guillermo Haro había fundado el Instituto Nacional de Astrofísica, Óptica y Electrónica que elaboro años después un espejo de 2.1 metros de diámetro para un telescopio de esa magnitud para ser instalado en la cúpula astronómica situado en el Cerro de la Marquita, cercano a Cananea Sonora.

En 1986 se realizaban trabajos de investigación astronómica en cinco temas fundamentales.

1.- La dinámica estelar estudios sobre la dinámica de los sistemas estelares dentro de la Vía Láctea, que comprenden los movimientos de estrellas y nebulosas bajo la acción de la gravitación universal.

2.- La evolución química del universo estudios sobre los cambios químicos en las galaxias vecinas y aun en las distantes, trabajando sobre la interpretación de las causas de esa composición y de su variación en el tiempo y en el espacio.

3.- El estudio de las estrellas galácticas investigaciones sobre la variabilidad en brillo y radiación en general de esos cuerpos celestes, así como la transferencia de radiación es sus atmósferas y su composición química.

4.- La formación estelar estudios sobre las estrellas jóvenes y su medio, su formación y la relación entre la masa observada en la galaxia y los datos obtenidos a través de cálculos y teorías. Se trabajan además, la astrofísica relativista, la dinámica de gases en galaxias, la cosmología y otras disciplinas, para ellos se emplean la instrumentación y los métodos clásicos así como los instrumentos y métodos desarrollados en la segunda mitad del siglo XX.



5.- La instrumentación astronómica estudios sobre el diseño y construcción de telescopios fotómetros, fotoeléctricos y detectores para la espectroscopia y en general, para la recolección y procesamiento de datos mediante la computación a partir de la detección de partículas y fotones.

INGENIERÍA

En 1914, el triunfo del constitucionalismo se crea en la Universidad Nacional la carrera de ingeniero mecánico electricista y la especialidad en la explotación de petróleo dentro de la ingeniería de minas.

En 1926.- durante el gobierno del presente Plutarco Elías Calles, se crearon las comisiones nacionales de Caminos y de irrigación.

Nabor Carrillo fue también el autor de una teoría matemática, llamada de los centros de tensión, útil para explicar y aun para predecir ciertos fenómenos de hundimiento.

El Instituto de Ingeniería de la Universidad Nacional Autónoma de México es el principal centro de investigación en las diversas ramas de la ingeniería civil.

ARQUITECTURA

A partir de 1917 empezó a manifestarse una tendencia nacionalista. El presidente Carnaza eximio de impuestos a quienes construyeran en estilo neocolonial.

La conciencia nacionalista se fue trasformando en tradicionalista y se aplicaba fundamentalmente a la remodelación de fachadas. Así, se inicio la rehabilitación estilística del Palacio Nacional y se transformaron los portales. De modo simultaneo se proyecto el edificio del Departamento del Distrito Federal gemelo del antiguo Ayuntamiento y se re modelo de Plaza de la Constitución Diego Rivera por su parte construye el Anahuacalli en forma de pirámide.



Otra tendencia fue (y sigue siendo) el pintoresquismo que pretende lograr la misma apariencia de las casas tradicionales de ciertas poblaciones virreinales como Oaxaca. Taxco Patzcuaro y Guanajuato. A partir de 1950 se ensayo la integración plástica con fundamento en ornamentaciones de raíz indigenista. Los ejemplos más importantes son la Biblioteca Central de Ciudad Universitaria y los edificios de la Secretaria de Comunicaciones.

EL RETO DE MÉXICO EN EL CAMPO CIENTIFICO TECNOLÓGICO.

A partir de 1934 la minera registra una serie de cambios, al igual que el resto de la economía. Por primera vez desde la Colonia dejo de ser el eje de las relaciones económicas de México con el exterior.

Los centros mineros más importantes del país continuaron siendo en su mayoría los tradicionales Pachuca, Guanajuato, Zacatecas, Tasco, Parral, Santa Bárbara y Santa Eulalia (Chihuahua) Tayoltita (Durango) y Cananea (Sonora.)

Período 1961-1986. La Ley Reglamentaria del Artículo 27 constitucional en Materia de Explotación y Aprovechamiento de Recursos Minerales, del 6 de febrero de 1961, sentó las bases para la mexicanizacion de la minería y resolver así el problema de la dependencia de esa actividad de las inversiones extranjeras. Su principal propósito fue otorgar las concesiones a mexicanos o a sociedades nacionales con mayoría de capital mexicano y restringir la inversión extranjera en esa rama de la industria.

La reconversión. Desde el principio de su gobierno el presidente Miguel Alemán mencionó la reconversión nacional como eje de la estrategia para el desarrollo económico y social. Se trataba de fortalecer los aspectos sociales del crecimiento reorientar y modernizar el aparato productor y distributivo descentralizar las actividades económicas generalizar el bienestar social, adecuar las modalidades de financiamiento a estas prioridades movilizar el potencial de recursos de toda índole, y fortalecer la rectoría del Estado impulsar al sector y estimular al sector privado.

Industria de maquinaria (maquinas-herramienta). Esta rama agrupa a las empresas dedicadas a la manufactura de bienes de inversión que efectúan operaciones sobre materiales sólidos en especial ferrosos modificando su forma y dimensiones.

Maquinaria equipo y aparatos eléctricos. Esta rama agrupa a las empresas que manufacturan productos para generar y transmitir energía eléctrica, así como para su transformación en energía mecánica.

Maquinaria petrolera, minera y de construcción. Esta rama comprende gran variedad de maquinaria y equipo.

La industria petrolera requiere principalmente equipos de perforación torres, barrenas, mecanismo de elevación, mesas rotativas dispositivos de prevención de explosiones y bombas de lodo.

La industria minera demanda barrenas para roca ya sea de percusión rotativas o de explosión cortadoras sondas y zapadoras.

La industria de la construcción se vale de tractores y cargadores sobre orugas o neumáticos, retroexcavadoras, motoconformadoras escrepas asfaltadoras, dragas, palas, equipo vibratorio de compactación, guías hidráulicas y de celosía perforadoras para pilotes, camiones de volteo revolvedores de concreto bombas y compresoras de diversos tipos y una gran variedad de herramientas neumáticas manuales.

Industria manufacturera, que comprende las sustancias químicas y los productos de caucho y plástico el papel y sus productos, las imprentas y las editoriales los productos alimenticios, las bebidas el tabaco y las industrias metálicas básicas, los productos de minerales no metálicos, los metálicos la maquinaria y el equipo, la industria de la madera y otras manufacturas diversas.

Industria maquiladora, ubicada principalmente en la frontera norte cuyas plantas y mano de obra se dedican a ensamblar y transformar productos estadounidenses.

Industria Naval. La construcción de embarcaciones es una de las más antiguas actividades del hombre. Aun hoy, que existen tantos medios de transporte, las ventajas del barco provienen de su mayor capacidad de carga y del bajo costo del servicio. El 80% del comercio mundial de mercancías se realiza por vía naval. Hay embarcaciones de recreación pesquera, mercante y de defensa.

INSTITUCIONES DE INVESTIGACION CIENTÍFICA Y TECNOLÓGICA EN MÉXICO

En 1910 se restablece la Universidad Nacional de México y se empieza a dar cierto apoyo a la educación en la capital.

Además el sistema SEP-CONACYT cuenta con 26 centros de investigación de alta calidad en las áreas de ciencias exactas y naturales, ciencias sociales y humanidades y desarrollo tecnológico entre los cuales se encuentran.



La Universidad Autónoma de México, cuyas investigaciones se centran en:

La Facultad de Medicina. La Facultad de Medicina Veterinaria y Zootécnica. En la Facultad de Químicas. El instituto de Astronomía. El Instituto de Biología contribuye al conocimiento y resolución de problemas inherentes a los recursos renovables del país. Entre sus investigaciones se cuentan. La vegetación secundaria como recurso natural. Plantas medicinales de la Sierra Madre y Vacunas Ribosoma les contra la fiebre tifoidea.

El Instituto de Física tiene como objetivo realizar investigación básica y aplicada en Física y campos interdisciplinarios conectados con ella. Algunas de sus investigaciones son: Análisis cuántico por fluorescencia de Rayos X. Determinación de estructuras cristalinas y La termo influencia en aleaciones metálicas.

El Instituto de Geofísica realiza investigaciones para conocer y resolver problemas de la Tierra sus océanos, atmósfera y espacio exterior. Sus investigaciones recientes son en Paleo magnetismo de rocas tectónicas de México.

El Instituto de Investigaciones Biomédicas contribuye al desarrollo de investigaciones básicas y aplicadas que dan solución a problemas biomédicos. Sus investigaciones recientes han sido Cisticercosis humana antígenos, anticuerpos transmisión y vacunas y Maduración del sistema nervioso en el hombre.

El Instituto de Química realiza investigaciones en diversas ramas para ampliar los conocimientos de la disciplina. Sus investigaciones recientes han sido en las áreas de química orgánica y fisicoquímica.

La Escuela Nacional de Ciencia Biológicas que contribuye de manera importante al conocimiento científico y cuyas investigaciones recientes han sido en las áreas de química orgánica y fisicoquímica.

La Escuela Nacional de Medicina y Homeopatía, cuyos objetivos son comprobar los fundamentos de la terapéutica homeopática para generalizar sus principios científicos en dedican y farmacología.

Para la Escuela Superior de Medicina las actividades son: el desarrollo social nutrición, y salud, investigación básica y desarrollo tecnológico.

La Escuela Superior de Ingeniería Química e Industrias Extractivas tiene como objetivos investigar y resolver problemas científicos y tecnológicos que afectan a los sectores industriales de la química y ramas extractivas.

En la Escuela Superior de Física y Matemáticas las investigaciones se relacionan con la física nuclear y de partículas elementales, física del estado sólido, y física atómica y molecular entre otras.

El Centro Nacional de Cálculo contribuye al desarrollo científico y tecnológico para la economía nacional en el área de la computación tanto en programación (software) como en equipos (hardware).

CUESTIONARIO 3.

1. De tres ejemplos de avances tecnológicos y científicos y descubridores en México.

2. Mencione cinco tipos de industria en la que México basa su economía.

1. Que reto tiene México con respecto a la ciencia y la tecnología.

2. Indique tres instituciones de salud que en su tiempo fueron de las más modernas.

6. Realiza un cuadro comparativo donde se observe el lugar de México ante el mundo en las siguientes áreas; ciencia, tecnología, educación superior, e ingreso per cápita.

BIBLIOGRAFÍA

- BRUNILDA ROBLES DE LA CRUZ. HISTORIA CONTEMPORÁNEA DE MÉXICO. I. EDITORIAL CÁTEDRA. MÉXICO. 1997
- BRUNILDA ROBLES DE LA CRUZ. HISTORIA CONTEMPORÁNEA DE MÉXICO. II; EDITORIAL CÁTEDRA, MÉXICO 1997.
- ISMAEL COLMENARES Y OTROS. CIEN AÑOS DE LUCHA DE CLASES EN MÉXICO; EDICIONES QUINTO SOL. TOMO I. MÉXICO 1991
- JOSEFINA ZORAIDA VAZQUEZ Y OTROS. HISTORIA DE MÉXICO; EDITORIAL SANTILLANA, MÉXICO 1998
- VARIOS AUTORES. HISTORIA MÍNIMA DE MÉXICO; EDITADO POR EL COLEGIO DE MÉXICO, 1990.
- VARIOS AUTORES, HISTORIA GENERAL DE MÉXICO; TOMOS I Y II, EDITADO POR EL COLEGIO DE MÉXICO, 1992.
- CARLOS ALVEAR ACEVEDO. HISTORIA DE MÉXICO; EDITORIAL LIMUSA, 2002.
- GONZÁLEZ Y GONZÁLEZ, LUIS; HISTORIA DE MÉXICO; CLÍO, MÉXICO, 2000.
- MIGUEL ÁNGEL GALLO, HISTORIA DE MÉXICO I; MÉXICO; QUINTO SOL, 2000.
- VARIO AUTORES, ENCICLOPEDIA DE MÉXICO, EDITORES DE MÉXICO, MÉXICO, 1977
- WWW. ITESM.EDUC.MX.
- COLECCIÓN MÉXICO SIGLO XX, EDITORIAL CLÍO, COLECCIÓN “LOS SEXENIOS” (1934-2000), 2002.
- **FUENTE ICONOGRÁFICA:** ARCHIVO HISTÓRICO FOTOGRÁFICO INAH-SEP.